EL ADELANTADO DE SEGOVIA

Año CVIII • Número 34.047 • www.eladelantado.com • **Miércoles 18 de febrero de 2009** • 1'10 €

Diario Independiente fundado en 1901 por Don Rufino Cano de Rueda

SEGOVIA / 9

El PP acusa al PSOE de gastar tiempo y dinero con el microbús eléctrico y los bolardos 'inteligentes'

SEGOVIA/ 10

ASEITEL centralizará las solicitudes para el programa de implantación de la Televisión Digital Terrestre

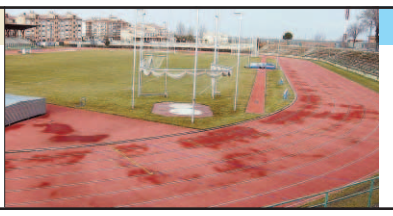

DEPORTES / 32

El Ayuntamiento saca a licitación las obras de remodelación de la Ciudad Deportiva de La Albuera

▶**TRANSPORTE** ALTA VELOCIDAD

Los últimos cambios en los horarios de los trenes Avant originan centenares de quejas

▶**Más servicios** La plena ocupación en varios trenes exige ampliar plazas o servicios, según los viajeros habituales, que también piden a Renfe que les tenga en cuenta SEGOVIA6Y7

FOTO: JUAN MARTÍN

Reconocimiento a los presidentes de la Asociación de Editores. Los Príncipes de Asturias presidieron ayer en la Real Fábrica de Tapices de Madrid un acto de reconocimiento a los presidentes de la Asociación de Editores Españoles, entre los que se encontraba Carlos Herranz, editor de EL ADELANTADO, que en la imagen recibe el galardón de manos de don Felipe. SEGOVIA11

▶CONSTRUCCIÓN

La licitación de obra pública aumentó casi un 40 por ciento en la provincia el año pasado

La Cámara de Contratistas de Castilla y León prevé que la Junta adjudique durante este ejercicio obras propias en Segovia por importe de 62 millones de euros, la cantidad más baja de las estimadas para las provincias de la Comunidad Autónoma. SEGOVIA16

▶MEDIO AMBIENTE

La CHD somete a información pública el estudio de impacto ambiental del embalse de Guijasalbas SEGOVIA15

Y ADEMÁS...

CAMPUS PÚBLICO: 296 días sin empezar las obras

AGRICULTURA

Coag protesta contra los bajos beneficios de los productores

La organización agraria Coag repartió ayer en la calle leche y pan como protesta por los escasos beneficios de los productores del sector y el incremento de precios en el mercado. SEGOVIA8

SOCIEDAD

Segovia celebra el Carnaval desde la Edad Media

La ciudad de Segovia celebra Carnaval desde, al menos, la Edad Media, aunque el festejo ha ido transformándose a lo largo de los siglos. SEGOVIA12Y13

INMIGRACIÓN

El Ministerio del Interior prohibe los cupos de detención de inmigrantes ESPAÑA24

MARTA DEL CASTILLO

La Policía reconstruye con el presunto asesino y su hermano las últimas horas de la joven ESPAÑA27

Negocio & Estilo de Vida Castilla y León

El consejo de Administración de Cajacírculo dijo no al Grupo Cajas

|TRIBUNA|

DEMETRIO SAN FRUTOS RUÍZ

Heredero

LOS SEGOVIANOS somos muy reacios a valorar los logros o éxitos de los demás. Viene esto a cuento de la exposición "Heredero a lo Grande" que se ha celebrado en nuestro teatro Juan Bravo, como homenaje a José María Heredero. Lástima que como casi siempre, no haya sido unos años antes, en vida, porque Heredero era Grande en todo. Yo destacaría su bondad, su sencillez y sobre todo esa forma de ser tan peculiar; era como un niño grande, sin malicia alguna.

Empezamos a tener amistad de muy jóvenes, aunque él tenía algún año más. Aficionado a la bicicleta como yo, cierto día en una carretera segoviana me adelantaron varios ciclistas y entre ellos iba José María. Al verme se pararon a hablar conmigo, les dije que continuaran porque mi bici era muy pesada, unos doce kilos, de tubo de hierro, y yo iría más despacio, creo que fue por el año 1946 o 1948.

Posteriormente, como nosotros teníamos la pastelería "San Frutos", prácticamente frente al fotógrafo "Unturbe", donde José María trabajaba, le gustaba entrar a la tienda y echar una parrafada con mis hermanas.

¡Cuántas veces me diría, vengo con los ojos cansados, de tanto retocar clichés y fotografías!

He visitado también la exposición en "Horizonte Cultural". Aunque alguna fotografía ya la conocía, me ha hecho recordar años de mi juventud.

Estas exposiciones me llenan de satisfacción, por ser uno de tantos segovianos que mantuvimos buena amistad con Heredero.

Sólo me queda, felicitar a los organizadores, y sobre todo por haber elegido el título de "Heredero a lo Grande".

|SEGOVIA, DESDE FUERA|

ROBERTO SANZ

Desde Navarra

Navarra 2012, incorporación o conquista

LA PASADA SEMANA quedó constituida la comisión organizadora de Navarra 2012. Se trata de un organismo de 21 personas capitaneado por el ministro de Cultura, César Antonio Molina, y que trabajará los próximos años para confeccionar un completo programa de actividades que conmemoren dos momentos históricos. Por un lado, el octavo centenario de la batalla de las Navas de Tolosa, una fecha que marcó un antes y un después de lo que sería tanto Navarra como el país que hoy representa España, y de la que nació uno de los símbolos más destacados del escudo foral, sus cadenas. Por otro lado, el quinto centenario de la conquista de Navarra por las tropas castellanas.

Es en esta última conmemoración, queridos paisanos, es en la que se han desatado durante los últimos días no pocas polémicas. Por mucho que el presidente del Gobierno Foral, Miguel Sanz, hable de celebrar la incorporación de Navarra ha Castilla, dando la forma actual autonómica, foral y española, a pocos les ha pasado desapercibido el hecho de que más que una incorporación fue una conquista en toda regla.

La historia es juez sin duda de esta presunta "confusión" y nos narra con todo lujo de detalles que más de 15.000 castellanos acamparon el 24 de julio en el céntrico parque de la Taconera en Pamplona ocupando la ciudad y consiguiendo la rendición por parte de esta. Cinco días después Fernando II asumía las riendas de Navarra. En las siguientes semanas la rendición paulatina de las diversas poblaciones hizo que cesara el conflicto. En marzo de 1513 las Cortes de Navarra se reunieron para asumir un perdón general siempre que se acatasen, en nombre de Fernando el Católico, respetar los fueros, usos, y costumbres de Reino, concediendo su particularidad hasta nuestros días.

Como pueden suponer, la idea de realizar actos conmemorativos para celebrar, lo vendan como lo vendan, la conquista de Navarra por Castilla a escocido a muchos navarros que no ven ni sentido ni orgullo sacar a relucir los momentos menos honrosos de la historia del Reino. Siempre habrá quien se posicione en una u otra posición, defendiendo que esta conquista, que no incorporación, y mucho menos voluntaria, supuso la actual configuración de una rica y próspera Comunidad Foral.

Es cierto que los navarros son especiales, tienen una forma de ser distinta: más cerrados, más nobles, más suyos. Lo cierto, es que no les ha ido mal siendo así. Los castellanos seguimos juntándonos para ir de tapas después de misa, y haciendo piña con nuestra forma de ver la vida. Qué quieren que les diga, si aún les escuece lo de 1512, ya verán cuando les cuente que la candidatura de Segovia 2016 aventaja en mucho a la de Pamplona. Qué mala es la envida ¿verdad?

|TRIBUNA| JAVIER GÓMEZ DARMENDRAIL (*)

Garzón

EL QUE EL PP QUIERA personarse en la causa y recusar al juez Garzón no significa que se quiera tapar nada porque todos estamos de acuerdo en que quien la hace la pague. Simplemente lo que se quiere es un juez imparcial y no uno cuya animadversión al PP está más que demostrada.

Yo recuerdo a Garzón en su época de diputado del PSOE en el Congreso y también las cosas que decía del PP. Recuerdo también su altanería y su egocentrismo que fue felizmente rebajado por Felipe González que no le nombró ministro como esperaba (él estaba convencido que sería el superministro del PSOE) y se tuvo que contentar con ser delegado del gobierno para el Plan Nacional sobre Drogas.

Pero lo que no olvidaré mientras viva es la persecución contra Loyola de Palacio, siendo ministra de Agricultura, por el presunto fraude del lino que el tiempo demostró que no fue tal. Garzón imputó a cargos del PP con gran parafernalia mediática aunque luego todos -he dicho todos- fueron absueltos y quedaron libres de toda sospecha. Pero en el intermedio, el sufrimiento de los imputados fue de tal categoría que posiblemente adelantó la muerte de la mujer de mi amigo Carlos Moro, delegado del Gobierno en Castilla la Mancha, y él mismo no llegó a ver la sentencia favorable a su persona porque murió poco después que su mujer. Todos, incluida Loyola, sufrieron un calvario porque siendo inocentes como eran, les fue imposible luchar contra el aparato mediático montado en su entorno. Y estas imputaciones, todo hay que decirlo, casualmente se produjeron en plena campaña electoral al Parlamento europeo en 1999.

Tampoco se puede olvidar el comportamiento de Garzón que no quiso suspender sus vacaciones cuando un etarra excarcelado por él amenazó e intentó agredir a mi antigua compañera Marisa Arrúe, hoy concejala del PP en Getxo, por lo que ella misma tuvo que presentar la denuncia. Sin comentarios.

Con estos antecedentes -y más que se pueden añadir- no es extraño que desde el PP se pida una investigación a fondo al Consejo General del Poder Judicial sobre la conducta de Garzón una vez que nos hemos enterado que encierra a las personas todo un fin de semana, se va a cazar con el ministro de Justicia, y vuelve el lunes a mediodía a interrogar a los detenidos.

Es una conducta difícilmente calificable aunque ya el exministro socialista Jerónimo Saavedra se ha apresurado a decir que es impresentable y que, además, el ministro Bermejo debe dimitir. Y es que esa foto cazando con el ministro de Justicia ni es ética, ni estética, ni prudente y, además, se parece demasiado a algunas fotos del tardofranquismo que tanto han criticado los mismos que ahora posan.

Por eso desde el PP queremos un juez que sea imparcial como debe ser todo hombre justo. Y que desde su imparcialidad, depure todas las responsabilidades si las hubiere y llegue al fondo del asunto porque como decía Gandhi "no debemos perder la fe en la humanidad que es como el océano: no se ensucia porque algunas gotas estén manchadas".

--

(*) Diputado Nacional del PP

NORMAS DE COLABORACIÓN

- **Los escritos y cartas dirigidos a esta sección no deberán exceder de 30 líneas y han de llegar debidamente identificadas con nombre, número de DNI, dirección y teléfono de contacto. La Dirección de El Adelantado de Segovia se reserva el derecho a resumirlas y no se mantendrá correspondencia escrita, personal ni telefónica, sobre las mismas.**

|ENCUESTA DEL DÍA|

EL ADELANTADO.com

¿Le parece bien que la cita previa sanitaria se haga con un contestador?

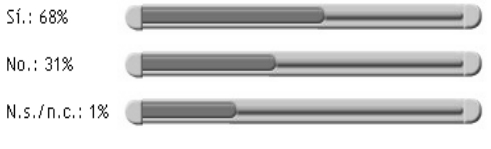

*** Esta encuesta no es científica, los resultados se obtienen con las respuestas voluntarias de los lectores que desean expresar su opinión a través de nuestra página web.**

Ciudadano @delantado

|PARTICIPA| Expresa tu punto de vista en los temas de actualidad: busca las informaciones con el distintivo @ y di lo que piensas desde la web de EL ADELANTADO. También encontrarás encuestas semanales sobre temas de actualidad: no lo dudes y contesta.

|CIUDADANO| Cuéntanos lo que sucede en tu barrio o localidad. Manda tus noticias, reportajes o fotografías, señalando tu nombre completo, dirección y número de teléfono, a traés de la sección Ciudadano Adelantado de la página web o en la dirección de correo electrónico: ciudadano@eladelantado.com

|FOTO DENUNCIA| Accede a la sección de Foto Denuncia en la edición digital y envía fotografías sobre alguna situación curiosa o denunciable.

|BLOGGEA| Visita las secciones de blogs: Una Col, Segovia desde Fuera y Deportes, y participa en ellos.

▶www.eladelantado.com

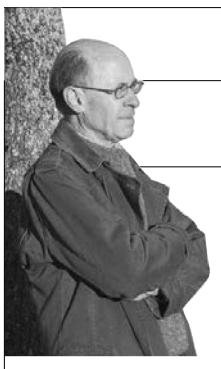

|LAS PALABRAS Y LA VIDA| ALBERTO MARTÍN BARÓ

Obviedades

SI LOS GOBERNANTES y los políticos dedicaran a su trabajo las energías y el tiempo que malgastan en atacarse unos a otros y en defenderse de esos ataques, España no padecería con la gravedad actual los problemas que sufre. Problemas que, en parte, ha creado la misma casta política en el poder. Asistimos estupefactos al constante rifirrafe entre partidos, al cruce continuo de descalificaciones, cuando no verdaderos insultos, y mientras, la casa sin barrer.

No es de recibo que el presidente o algún miembro del Gobierno, cuando se le critica una actuación, responda que peor lo hacía su antecesor. Pues, claro, por eso se le ha elegido y nombrado a usted, porque el anterior lo hacía mal y se espera y exige que usted lo haga mejor.

El Gobierno a gobernar y la oposición a oponerse. Pero este Gobierno no gobierna y la oposición no hace oposición. Todo se les va a unos y a otros en buscarse las vueltas. El único partido del arco parlamentario que hoy hace oposición es UPyD de Rosa Díez. Los nacionalistas se venden por un plato de len tejas (o, más bien, de langosta) e Izquierda Unida anda ocupada en asuntos de tanto interés general como los vuelos de la CIA o cambiar el nombre de Radio Nacional de España. ¿Y el Partido Popular? El PP, para que no se le acuse de crispar, ha renunciado a los principios por los que lo votaron diez millones de españoles.

Los proyectos estrella de Zapatero en la anterior legislatura se saldaron con rotundos fracasos, el primero de todos la negociación con ETA. ¿Y qué ha sido de la Alianza de Civilizaciones? ¿Y del Estatuto de Cataluña? Por cierto, si el Tribunal Constitucional fuera una empresa privada, habría quebrado por inactividad hace tiempo. Otras leyes, en conjunto positivas, como la Ley de Dependencia o la Ley contra la Violencia (mal llamada) de Género, no han dado los frutos esperados por falta de medios y de financiación.

En esta legislatura, el Gobierno, después de negar durante meses la crisis económica que veía hasta el más lego, está desbordado por la recesión, el paro y todos los índices negativos que se disparan un día sí y otro también. Si Zapatero pide en serio la colaboración de todos y Rajoy está sinceramente dispuesto a ayudar, ¿por qué no un gobierno de unidad nacional?

|CARTA AL DIRECTOR| SANTIAGO SERANTES VERGARA

Plaza de Santa Eulalia

Estimado Sr Director:

PERMÍTANME que les escriba desde la indignación que supone el hecho de tener que limpiar las deposiciones de los perros que acuden a pasear a los guarros de sus dueños. Una injusticia con letras mayúsculas es lo que me parece tener que hacer yo lo que una "pandilla" de incívicos amantes de los animales no hacen en la Plaza de Santa Eulalia. Esta plaza de reciente restauración, con una zona específica para que los perros hagan sus necesidades, es una zona de todos los segovianos, no un basurero donde los sucios dueños de algunos perros pueden campar a sus anchas. Es una zona a donde acuden a jugar mis hijos, que tienen el mismo derecho que este atajo de maleducados (por cierto, yo no permito que mis hijos hagan pis o caca en medio de la Plaza. Ni allí, ni en ninguna calle. Lo hacen en el lugar adecuado, como personas normales) y claro está que con el elevado número de deposiciones que uno se encuentra a lo largo de este lugar, no siempre la fortuna ayuda y al que ahora mismo redacta este correo le toca la desagradable labor de limpiar las suelas de las zapatillas, con el fin de que mi casa no sea la prolongación de ese estercolero. Valga pues esta queja para que una de dos, o bien el Ayuntamiento de Segovia declara la Plaza de Santa Eulalia, zona restringida para guarros despreocupados que se dedican a estar de "cháchara" y a fumar cigarrillos en lugar de responsabilizarse de sus animales o bien hacen lo que otras ciudades cívicas, multar a todo aquel que no recoja las suciedades de sus animales de compañía. ¡Estoy harto!

EDITORIAL

EL ADELANTADO DE SEGOVIA
El Ayuntamiento de Segovia

Un servicio ferroviario en condiciones

POCAS CIUDADES españolas han podido dar una tan buena acogida a la llegada de los servicios de la alta velocidad ferroviaria como lo ha hecho nuestra capital. Desde el primer día de funcionamiento de la nueva estación del AVE, los segovianos han apostado decididamente por su utilización a pesar de las múltiples incomodidades con las que se han encontrado. En primer lugar, las dificultades para llegar a la estación por el improvisado vial construido deprisa y corriendo; en segundo lugar, por los problemas para encontrar un lugar donde estacionar su vehículo; y en tercero por la irregularidad que ha tenido el servicio de autobuses habilitado por el Ayuntamiento, una de cuyas dos líneas ha estado sin funcionar durante bastante tiempo.

Afortunadamente se inauguró ya la nueva carretera para acceder a la estación, aunque sigue echándose de menos una acceso directo desde y hacia la variante, y alguna comunicación también directa con la carretera de San Ildefonso; pero todavía habrá que esperar algún tiempo a que se amplíe el aparcamiento, cuya remodelación podría llevar consigo el que se empiece a cobrar por estacionar los turismos.

Tras meses de demandas, Renfe puso en funcionamiento lanzaderas entre Madrid y Valladolid, lo que fue en detrimento de los servicios que recibían los segovianos, algo que lamentablemente veníamos pronosticando desde hacía tiempo.

Aunque los dirigentes políticos de esta provincia se movieron con celeridad para buscar alguna solución, la realidad nos está demostrando que esta capital no interesa demasiado a Renfe. Desde que esas lanzaderas se pusieron en marcha, se nos han suprimido determinados horarios y se han cambiado otros, por lo que no es raro contemplar la imagen de algunos segovianos en la estación de Chamartín derramando lágrimas ante la impotencia provocado por no poder adquirir un billete con destino a Segovia.

Las quejas de muchos usuarios no han dejado de llegar a esta redacción en las últimas semanas, e incluso un grupo de ellos se reunió con el alcalde y le presentó 580 firmas. Pedro Arahuetes tiene intención de reunirse con el presidente de Renfe para trasladarle las demandas de los vecinos de esta capital y de la provincia. La propia compañía ha anunciado que estudia posibles cambios para adaptarlos a la demanda. Confiemos en que de una vez por todas se nos pueda prestar un servicio adecuado a las necesidades de los segovianos.

El Rancho DE LA ALDEGÜELA
DE LUNES A VIERNES MENU GOURMET 25€
(con los tiempos...)
TORRECABALLEROS (SEGOVIA) - TELÉFONO DE RESERVAS 921 401 060

EL ADELANTADO DE SEGOVIA

EDITA:
EL ADELANTADO DE SEGOVIA, S.L.
D.L. SG.7 1958

Presidente - Editor:
Carlos Herranz Cano
Director General:
Javier Hernando Domingo
Director de Desarrollo:
Aurelio Martín González

Director:
Jesús Martínez Calle
Jefes de Sección:
Marcelo Galindo Miranda y
Florentino Descalzo San Frutos
Director de Administración:
Carlos Rebollar Herranz
Director Comercial:
David Matarranz Casado
Responsable de Distribución:
Miguel Casado Rubio

Redacción, Administración y Publicidad
Calle Morillo, 7 (junto Jardín Botánico)
40002 Segovia
Teléfono: 921 43 72 61
Fax 921 44 24 32

Correo electrónico redacción:
redaccion@eladelantado.com

Correo electrónico publicidad:
publicidad@eladelantado.com

Difusión controlada por la OJD

|VISTO Y NO VISTO| FOTO: **PEÑALOSA**

Al solete sabe mejor

Ahora que el tiempo nos ha dado una pequeña tregua tras casi dos meses de rigor invernal, cualquier excusa es buena para disfrutar del sol de invierno, peligroso para los catarros, según dícen, pero muy agradable para poder disfrutar de un merecido descanso. Este grupo de jóvenes parecen compartir esta idea y no dudaron en ocupar el quiosco de la Plaza Mayor y sus alrededores para hacer un pequeño alto en el camino y compartir un reparador almuerzo. Y es que al solete, hasta la mortadela con aceitunas sabe mejor.

Esta sección está abierta a la participación. Si usted tiene alguna fotografía curiosa o significativa referida a la vida cotidiana de la ciudad o de la provincia, puede enviárnosla por correo postal o a través del correo electrónico redaccion@eladelantado.com

LIBRERÍA DIAGONAL

LIBRERÍA DIAGONAL. SEGOVIA

Ilustraciones de Rosa Osuna

La librería Diagonal, en el Paseo Conde Sepúlveda de Segovia, acoge hasta el próximo día 28 de febrero la muestra de ilustraciones "Amigos", de la segoviana Rosa Osuna. *(Foto: Fernando Peñalosa)*

FIESTAS

UN PASEO POR LA PROVINCIA

Fiestas locales en los pueblos

El día 20 de febrero celebran la festividad de San Pedro en Hontalbilla y el 21, sábado, en Fuente el Olmo de Fuentidueña.
El día 24 celebran en Condado de Castilnovo el Martes de Carnaval.

AGENDA 4

HOY

18 febrero de 2009

Faltan 316 días

Santoral

Santos: Simeón, Secundino, Eladi y Flaviano.

TELÉFONOS DE URGENCIA

Servicios de seguridad

Policía Local **921431212**
Comisaría de policía **921414700**
Protección civil ...**921759115**
Guardia civil ..**062** y **921426363**
Inf de carreteras ...**921417131**
Bomberos Segovia ..**921422222**
Bomb. Coca **921586132**
Bomb. Sepúlveda ...**921540000**

Servicios sanitarios

Emergencias **061**
Hospital General ..**921419100**
Hosp. Policlínico ..**921419100**
H. Misericordia .**921460115-16**
Cruz Roja **921440202**
Urgencias **921440702**
Infocáncer (gratuita)
(24 horas) **900100036**

Transportes

Radio Taxi **921445000**
Estación Renfe **902240202**
Estación de
Autobuses **921427707**

Otros

Emergencias **112**
Turismo **921460334**
Ayuda a la vivienda
(Junta CYL) **902 22 88 88**
Correos **921461949**

Instituciones

Subdelegación de
Gobierno **921759000**
Junta de
Castilla y León **921417384**
Diputación **921113300**
Ayuntamientos
Segovia **921419800**
Ayllón **921553000**
Cantalejo **921520001**
Cantimpalos **921496009**
Carbonero
el Mayor **921560002**
Coca **921586011**
El Espinar **921181700**
Fuentepelayo **921574000**
Mozoncillo **921577392**
Navalmanzano **921575002**
Nava de la Asunción-
ción.....**921580036**
Navas de Oro **921591000**
Palazuelos
de Eresma **921449354**
Riaza **921551016**
San Ildefonso **921470018**
Sta. María la real
de Nieva **921594036**
Sepúlveda **921540000**
Turégano **921500000**
Villacastín **921198008**

EXPOSICIONES

Fotografías del carnaval
Exposición de fotografías con motivo del XXV aniversario de la Comparsa Vacceos. Puede visitarse hasta el 28 de febrero.
BAR SANTANA

'Tránsito', de Estela de Diego
Muestra de fotografías de Estela de Diego en el Centro de Información Juvenil (CIJ) de la Casa Joven de Segovia. Hasta el día 20 de febrero.
CASA JOVEN

'I*mpulso*', de Antonio Páez
Exposición de Antonio Páez, 'Impulso'. En C/ Vicente Ferrer, 10, hasta el día 28.
GALERÍA NÉLIDA

Exposición homenaje a José M. Heredero
La sede de Horizonte Cultural acoge la exposición 'José María Heredero-Captador de Imágenes'. Pequeña muestra de las numerosas fotografías que realizó a lo largo de su dilatada carrera, de Segovia en los años 50, 60 y 70. Hasta el día 28 de febrero.
HORIZONTE CULTURAL

Pedro Vázquez Castro
Muestra "Alumnos", del profesor de la IE School of Architecture Pedro Vázquez Castro. Hasta el 27 de febrero.
IE UNIVERSIDAD

'Por una vida sin malos tratos'
Exposición de obras de más de 120 artistas de humor gráfico, de 34 países, contra la violencia de género. Hasta el 12 de marzo.
LA ALHÓNDIGA

Miguel Arribas
Arte digital en "Polisemias", de Miguel Arribas. En La Sala hasta el 28 de febrero.
LA SALA. CENTRO COMERCIAL LUZ DE CASTILLA

Rosa Osuna
"Amigos", ilustraciones de la segoviana Rosa Osuna. Hasta el 28 de febrero.
LIBRERÍA DIAGONAL

"Nueva York. El papel de las últimas..."
Muestra "Nueva York. El papel de las últimas vanguardias", compuesta por 117 obras de 71 artistas. Hasta el 24 de mayo.
MUSEO DE ARTE CONTEMPORÁNEO ESTEBAN VICENTE

Humoristas gráficos en la transición
Exposición temporal sobre 'La transición española a la democracia vista por los humoristas gráficos de la prensa', en el Museo Rodera-Robles hasta marzo.
MUSEO RODERA-ROBLES

María García López
Acuarelas de María García López en el restaurante 'Asi nos ponen de huevos las gallinas' hasta el 28 de febrero.
RTE. 'ASÍ NOS PONEN DE HUEVOS LAS GALLINAS'

Acordeones
Muestra "Historia del acordeón. El aire que viene y va", colección particular de Cuco Pérez en el teatro Juan Bravo. Hasta el 22 de febrero.
TEATRO JUAN BRAVO

Mecenazgo y poder en el siglo XVI
'Mecenazgo y poder en la España del siglo XVI. Colecciones del Museo Arqueológico Nacional'. Muestra con más de 80 piezas. Hasta el 31 de mayo.
TORREÓN DE LOZOYA

SOCIEDAD

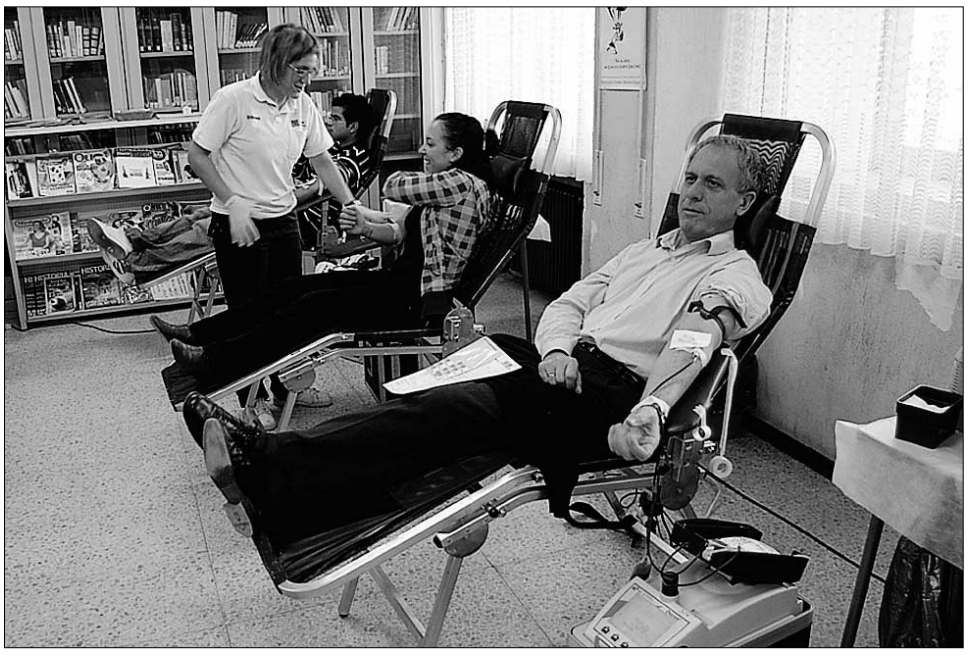

Solidaridad en el IES María Moliner. El IES María Moliner, en Segovia, acogió ayer una jornada de donación de sangre que organizó la Hermandad de Segovia y en la que participaron tanto la comunidad educativa del centro como ciudadanos de la calle. *(Foto: Juan Martín)*.

'Humoristas por la libertad de prensa'
La Obra Social y Cultural de Caja Segovia, en colaboración con Reporteros Sin Fronteras, organiza una muestra sobre el humor y la libertad de prensa que podrá visitarse en Cuéllar hasta el día 28 de febrero.
CUÉLLAR. CENTRO CRONISTA HERRERA

Luis Moro
'Reflejos', de Luis Moro, en el Museo Tecnológico del Vidrio hasta el día 22 de febrero.
LA GRANJA. MUSEO DEL VIDRIO

José Luis Gómez Regatero
Pinturas de José Luis Gómez Regatero en la librería Atenea hasta el 28 de febrero.
LA LASTRILLA (EL SOTILLO). LIBRERÍA ATENEA

Nuestros bosques y "El Roto"
Muestra "Nuestros bosques", realizada por la Asociación de Fotógrafos de Naturaleza de Madrid (Fonamad). Hasta el 28.
Muestra sobre el agua del humorista "El Roto" hasta el 15 de abril.
VALSAÍN. CENEAM

MÚSICA

Concierto homenaje a Agapito Marazuela
La Sociedad Filarmónica de Segovia, en colaboración con el Ayuntamiento de Valverde del Majano, organiza un concierto de guitarra homenaje al maestro Agapito Marazuela a cargo del músico José María Gallardo del Rey, dentro del XV Ciclo de la Fundación Nicomedes García. Tendrá lugar hoy miércoles a las 20.30 h. en el Juan Bravo.
SEGOVIA. TEATRO JUAN BRAVO

Música clásica
Hoy miércoles, a las 19.30 h., concierto "Músicas del mundo" a cargo de una treintena de alumnos del Conservatorio Profesional de Música de Segovia en el colegio de los Hermanos Maristas. Organiza, asociación de padres del centro.
SEGOVIA. COLEGIO HERMANOS MARISTAS

Conservatorio de Música
Continúan esta semana las audiciones de alumnos. Mañana jueves, 19 de febrero, dentro de la Semana de Viento y Metal: Trompeta, tromba, trombón y tuba, con alumnos de José Carlos Esteban, Rebeca Puebla, Carlos Badenes y Mario Simón en el Aula 5, desde las 17 h. Intervendrán como pianistas acompañantes Camino del Campo, Hernán Chica y Vicente Uñón. Además, habrá audición de órgano en el Aula de Órgano, con alumnos de Jesús Fernández, desde las 18 h. y Concierto de Carnaval, con profesores y alumnos, a las 19.30 h. en el Auditorio.
SEGOVIA. CONSERVATORIO PROFESIONAL DE MÚSICA

OTRAS ACTIVIDADES

Violencia de género
Actividades paralelas a la exposición sobre este tema. Hoy, a las 19.00 h., conferencia sobre "Humor como antídoto de la violencia" a cargo de Luis Muñiz Hernández, investigador del humor.
SEGOVIA. LA ALHÓNDIGA

Medicina y salud
Ciclo de conferencias organizado por la fundación científica del Colegio de Médicos de Segovia y la Obra Social de Caja Segovia. Hoy miércoles, a las 20.00 h., charla sobre "Ergonomía: la higiene postural para evitar dolores" a cargo de la doctora Gloria Martínez Ramírez en la Sala Caja Segovia.
SEGOVIA. SALA CAJA SEGOVIA

Jornadas sobre salud y eucaristía
Durante esta semana la Iglesia de Segovia celebra la Semana de la Pastoral de la Salud. Hoy miércoles, en la Casa de Espiritualidad 'San Frutos', a las 18.30 h., el sacerdote diocesano y capellán de las Hermanitas de los Pobres Jesús Sastre Sastre hablará sobre "Cómo vivir la Eucaristía en el mundo del dolor".
SEGOVIA. CASA DE ESPIRITUALIDAD 'SAN FRUTOS'

Crisis económica
Dentro de las Jornadas "Otro mundo es necesario, otro mundo es posible", hoy miércoles, a

FARMACIAS DE GUARDIA

SEGOVIA
HOY: **Día y noche:** Rubio Ruano. Vía Roma, 30.
MAÑANA: **Día y noche:** Rodríguez del Fresno. Avda. Marqués de Lozoya, 13. (Barrio La Abuera).

EL ESPINAR: Esta semana, Av. Hontanilla, 18.

OTRAS LOCALIDADES: Hoy están de guardia las **24 horas** los despachos de las localidades de Cantalejo, Riaza y Navafría. **De 10,00 a 22,00 horas,** hoy permanecen abiertos los de Hontalbilla, Aguilafuente, Bernardos y La Granja.
De 10.00 a 20.00 h., Hoy, farmacia de Villacastín.

MONUMENTOS

ALCÁZAR Tlf. 921 46 07 59: De octubre a marzo, de 10,00 a 18,00 h. De abril a septiembre, de 10,00 a 19,00 horas.

CATEDRAL Tlf. 921 46 22 05: De octubre a marzo de 9,30h a 17,30h. De Abril a septiembre de 9,30 a 18,30h.

CENTRO DE RECEPCIÓN DE VISITANTES Tlf.: 921 466720. e-mail: infor@ turismodesegovia.com. Todos los días de 10 a 19,00 horas. Sábados, domingos y festivos de 10,00 a 20,00 horas. Además los puntos de información de la Rotonda del Pastor y de Autobuses, de 10,00 a 17,30 h.

CENTRO DIDÁCTICO DE LA JUDERÍA Tlf 921 461426. Horarios: cerrado lunes tarde y martes; mañanas, de 10.00 a 14.00 h. y de 16.00 a 19.00 h.

CONVENTO SAN ANTONIO EL REAL Tlf. 921 42 02 28: De 10,00 a 14,00 h. y de 16,00 a 19,00 h. Domingo por la tarde y lunes, cerrado.

IGLESIA DEL CORPUS CHRISTI (Antigua Sinagoga Mayor) - Tlf 921466720. Horarios: cerrado lunes tarde, martes y jueves tarde; mañanas de 10.00 a 14.00 y de 16.00 a 18.30 h.

IGLESIA DE LA VERACRUZ Tlf. 921 43 14 75. De martes a domingos de 10,30 a 13,30 horas. y de 15,30 a 18,00 h.

MONASTERIO DEL PARRAL Tlf. 921 43 12 98. Cerrado los lunes; de martes a sábado, de 10.00 a 12.30 h. y de 16.15 a 18.30 h. Domingos, de 10.00 a 11.30 y de 16.15 a 18.30 h.

TORREÓN DE LOZOYA Tlf. 921 46 24 61: Laborales de 17,00 a 21,00 horas. Sábados, domingos y festivos de 12,00 a 14,00 h. y de 17,00 a 21,00 h.

MUSEO DE ARTE CONTEMPORÁNEO ESTEBAN VICENTE Tlf. 921 46 20 10:. Cerrado los lunes; de martes a viernes, de 11.00 a 14.00 h. y de 16.00 a 19.00 h.; sábados, de 11.00 a 19.00 h.; domingos y festivos, de 11.00 a 14.00 h. Durante este año de 2009 hay visitas guiadas gratuitas para grupo (mínimo de cinco personas) de 10.00 a 14.00 h. y de martes a sábado. La actividad puede solicitarse en el tlf.: 921460613/15.

las 19.30 h., charla-coloquio sobre "La crisis económica a debate", con la intervención del economista Gabriel Flores.
SEGOVIA. CENTRO CULTURAL SAN JOSÉ

Donantes de Sangre
La Hermandad de Donantes de Sangre de Segovia informa de que hoy miércoles está prevista una jornada de donación en el centro de salud de Cuéllar de 17.00 a 20.30 h.
CUÉLLAR. CENTRO DE SALUD

Bibliobús de la Diputación Provincial
Los bibliobuses de la Diputación Provincial de Segovia visitarán hoy, 18 de febrero, las localidades de Matabuena, Prádena, Casla, Pedraza, Navafría, Collado Hermoso, Madrona, Codorniz, aldeanueva del Codonal y Moraleja de Coca.
VARIAS LOCALIDADES

Vecinos de San Marcos
Mañana jueves, a las 20.00 h., asamblea general extraordinaria de la asociación de vecinos del barrio de San Marcos para, entre otros asuntos, elegir la nueva junta directiva.
SEGOVIA. BARRIO DE SAN MARCOS

Cata solidaria
La Fundación Amref Flying Doctors organiza mañana jueves, a las 20.00 h., una cata solidaria en el café-bar 'El Hoyo' de Segovia.
SEGOVIA. CAFÉ BAR 'EL HOYO'

CONVOCATORIAS

Captadores de imágenes
Los interesados en participar en las actividades de FOTOCD109, II Encuentro Fotográfico de Captadores de Imágenes, que se desarrollará del 6 al 29 de marzo y que organiza la asociación Horizonte Cultural, pueden hacer una preinscripción a través de la web www.horizontecultural.com.
SEGOVIA. HORIZONTE CULTURAL

Curso de práctica psicomotriz
El Centro de Desarrollo Integral del Niño 'Caricias' informa de que el 21 de febrero, de 9 a 19 h. impartirá un curso sobre práctica psicomotriz como medio de intervención en los conflictos. Los interesados pueden llamar a los teléfonos 921 43 82 91 ó 647 703 764.
SEGOVIA. CENTRO 'CARICIAS'

Curso de monitor de ocio y tiempo libre
La Escuela Diocesana de Tiempo Libre convoca un curso de monitor de ocio y tiempo libre, que se desarrollará del 13 de marzo al 17 de mayo. Está destinado a mayores de 18 años y es necesario que los participantes tengan graduado escolar. Información e inscripción (hasta el 25 de febrero) en C/ Seminario, 4. Tel. 921 461 177 y en edetilsg@yahoo.es y www.edetil.org.
SEGOVIA. ESCUELA DIOCESANA DE TIEMPO LIBRE

AGENDA SOCIAL

Cumpleaños. Que se preparen los del Madrid y los del Barcelona, que ya voy yo. Hoy cumplo seis años y me estoy entrenando con el Atlético de Madrid.

Cumpleaños. Felicidades, **Rebe**, de parte de tu marido y tu hijo en este día tan especial para ti. Con todo nuestro cariño, te queremos gordi y que cumplas muchos más.

Cumpleaños. ¡Muchas felicidades, **Monikilla** de parte del trío madrugador!. Esperamos que sigas tan simpática y majillaaaa como hasta ahora. Que pases un feliz día. Besazos.

Cumpleaños. Este pedazo de jinete se llama **Hugo** y hoy cumple dos añitos. Tu familia te desea que lo pases muy bien y que cumplas muchos y te envía un montón de besos.

Sanidad. Unidental ha abierto sus puertas en Segovia en el Paseo de Conde Sepúlveda. Se trata de una clínica dental con implantación en muchas ciudades de España y que cuenta con los avances técnicos y un magnífico equipo humano para el cuidado y la conservación de nuestra sonrisa.

Visita. La **familia Sanz** ha vuelto a reunirse en Asilah Marruecos en el Hotel al Alba, propiedad del segoviano Luis Ángel Sanz Pastor, donde celebraron la fiesta anual acompañados de un grupo folklórico marroquí.

no hay crisis
rebajas hasta el 28 de febrero,
muebles hasta el 50%
THERMOBEL
C/ Atalaya 26 · Pol. El Cerro · Segovia · thermobel.es

▶ TRANSPORTE

Los últimos cambios en los horarios de trenes Avant originan centenares de quejas

Mayor frecuencia. Los tres servicios de lanzaderas de la mañana entre Segovia y Madrid están alcanzando una ocupación plena, por lo que los usuarios solicitan trenes o plazas adicionales a primera hora y algún servicio nuevo entre las 8 y las 15 horas

Consultar a los viajeros. Una de las quejas más generalizadas es que algunos de los horarios que entraron en vigor el pasado 26 de enero "no tienen lógica" y los viajeros solicitan que Renfe tenga en cuenta sus opiniones cuando adopte modificaciones

Un grupo de viajeros en la plataforma de la estación de alta velocidad Segovia Guiomar, después

El aparcamiento de la estación se quedó pequeño desde el principio, como muestra la fotografía. / JUAN MARTÍN

GONZALO AYUSO / SEGOVIA

"Tren completo". Este es el mensaje que la página web de Renfe mostraba ayer a las 13 horas para los servicios Avant de los próximos tres días con origen en Segovia y destino Madrid en los tres horarios de la mañana (7, 7.23 y 8 horas). El próximo viernes, 20 de febrero, se cumplirá un año de la entrada en funcionamiento de la oferta de lanzaderas entre las dos ciudades y el hecho de que se consiga completar trenes es un buen ejemplo del éxito y la aceptación que han tenido. Sin embargo, es también un síntoma de que la oferta es insuficiente y explica las numerosas quejas de usuarios que se han producido desde que se ampliara el servicio entre Madrid y Segovia a Valladolid el pasado 26 de enero y Renfe aprovechara para modificar los horarios en vigor hasta entonces.

Son cientos los afectados y distintas las quejas recibidas tanto por Renfe como por autoridades y políticos segovianos, entre ellos el alcalde de Segovia, Pedro Arahuetes, que podría mantener próximamente una reunión con el presidente de la operadora, José Salgueiro, a la que también asistirá el senador socialista por Segovia, Juan Luis Gordo, portavoz de su grupo en la comisión de Fomento de la Cámara Alta.

Entre las quejas más repetidas entre los ciudadanos que se trasladan diariamente o con mucha frecuencia a Madrid destacan la mala distribución de los horarios de vuelta a Segovia por la tarde, la falta de plazas tanto en los tres servicios de la mañana como en el de vuelta de las 15.30 horas desde Chamartín (especialmente los viernes) y la inexistencia de servicios Avant para el trayecto Segovia-Madrid entre las 8 de la mañana y las 15 horas.

Para los residentes en Madrid que se desplazan a Segovia a primera hora de la mañana de forma habitual el principal problema es que Renfe, de forma unilateral, decidió suprimir un servicio que hasta el día 26 salía de Chamartín a las 7.10 horas, precisamente cuando mejoraba la oferta para el regreso.

Por otro lado, a pesar de la mejora que supone la puesta en servicio de lanzaderas con Valladolid a un precio módico, la frecuencia es insuficiente y los horarios inadecuados teniendo en cuenta los de las jornadas laborales y lectivas más habituales.

EL ADELANTADO pudo comprobar ayer a través de la página web de Renfe que el servicio más demandado por los segovianos es el de las 7.23 horas con origen en la estación Segovia Guiomar y destino a la madrileña de Chamartín. De hecho, de lunes a viernes, ayer al mediodía no había plazas hasta el próximo 17 de marzo, así como tampoco el resto de los lunes del próximo mes. En cuanto al tren Avant Madrid-Segovia de las 15.30 horas tampoco quedaban plazas libres los próximos dos viernes. La compañía se comprometió a poner un servicio más, a las 15.40 horas, cuando éste se completara pero, al no aparecer en la web de Renfe, la "angustia" de los viajeros se ha acrecentado. Otro de los trenes que se completa casi siempre es el Avant Madrid-Segovia de las 19.15 horas.

INCOMPRENSIÓN Viajeros habituales como Jesús, que junto a otros usuarios participa en un blog creado a raíz de los cambios en los horarios —http://usuariosavantsg.wordpress.com— aseguran que Renfe no ha realizado ninguna encuesta en los trenes que justifique la oferta actual, que a muchos les parece poco razonable o ilógica. En este sentido, destaca, por ejemplo, que por la tarde, con origen en Madrid hay tres Avant en un corto periodo de tiempo: 15.30, 16.30 y 17.30 horas, mientras que a partir de entonces, "cuando se supone que finalizan su jornada laboral la mayoría de trabajadores" sólo hay uno a las 19.15 y otro a las 21 horas.

Otro Jesús, sin embargo, afirma que "el servicio cumple mis expectativas", aunque admite que no entiende que se haya suprimido el tren Avant con salida a las 9.40 horas de Segovia "porque alguna vez, porque te retrasas por algo, por ejemplo, lo llegué a coger". Reconoce también que obtiene los billetes "casi con un mes de antelación, porque a las siete y a las ocho los trenes van llenos", y que tiene la ventaja de poder comprar la Tarjeta Plus y un horario de trabajo no sujeto a cambios.

Ana Lázaro recalca la puntualidad y la mejora que ha supuesto para quienes utilizan la Tarjeta Plus la posibilidad de adquirir los billetes a través de la página web, "porque antes en taquilla era más problemático". En cualquier caso, considera que Renfe "tiene que ampliar plazas porque, por ejemplo, para un lunes cada vez se pone más difícil conseguirla".

Aunque Ana se ha adaptado a los cambios de horarios, puntualiza que "está bien que se creen plataformas de usuarios porque es necesario que a Renfe le llegue el sentimiento general de quienes más utilizan sus servicios".

De hecho, hay otro blog:

NUEVO IBIZA
En nuestra exposición

ADMÍRALO
Detalles
Imposible ignorarlos
INFÓRMATE
HIGARSA AUTOMOCIÓN
Teléfono 921 420 200
C/ Navacerrada, 25. SEGOVIA
SEAT
auto emoción

de descender de uno de los trenes Avant que realiza el servicio Madrid-Segovia. / KAMARERO

URBANOS

Desorganización. Desde uno de los blog creados por usuarios del servicio Avant critican "la desorganización" de los autobuses que comunican con la estación Segovia Guiomar, por la "pésima" coordinación con los horarios de Renfe. / FERNANDO PEÑALOSA

http://segoviaenaltavelocidad.blogspot.com, que incluso ha realizado una encuesta con el resultado de que es necesario un tren adicional a las 7.30 horas Segovia-Madrid.

APARCAMIENTO "Un caos". Es la frase más repetida entre quienes tienen que trasladarse hasta la estación de alta velocidad Segovia-Guiomar. Francisco San Frutos, que como muchos usuarios reside en el alfoz de la ciudad, califica la situación de "surrealista y angustiosa", pues muchos vehículos tienen que dejarse en las cunetas. La ampliación del aparcamiento ya está en marcha pero muchos se preguntan si pasará a ser "de pago" y si, en ese caso, se tendrá en cuenta a quienes lo usan casi a diario.

Ciudadano @delantado

tú

Opina sobre el servicio de trenes Avant: www.eladelantado.com

En el Congreso

Jesús Merino, diputado nacional del Partido Popular por Segovia, ha presentado una Proposición no de Ley en la que insta al Gobierno a que "Renfe estudie la nueva situación de servicios Madrid-Segovia-Valladolid, consulte con las instituciones segovianas y modifique aquellos servicios que puedan redundar en beneficio de los usuarios y de Renfe, mejorando la movilidad de los ciudadanos segovianos, madrileños y vallisoletanos, aportando mayor racionalidad y captando así al mayor número de usuarios, que ahora se ven abocados a usar otros medios de transporte, cuando la adaptación de servicios a las necesidades reales no resulta de especial dificultad para la compañía". Añade que se "debería haber previsto con anterioridad la demanda de los usuarios segovianos que piden más Avant en determinados horarios".

UN AÑO DE LANZADERAS SEGOVIA-MADRID

Venta de billetes para el nuevo servicio. 31 de enero de 2008. El nuevo servicio Avant de alta velocidad para unir las ciudades de Segovia y Madrid, desde el 20 de febrero, contaba con 6 servicios diarios por sentido, con un tiempo de viaje de 35 minutos.

El primer día. 20 de febrero de 2008. Entra en funcionamiento la oferta de 2.844 plazas diarias para atender la comunicación entre ambas ciudades. El billete sencillo del servicio de lanzaderas, denominado Avant, tiene un precio de 9 euros, aunque con abonos, como la Tarjeta Plus, oscila entre los 6,40 y los 3,96 euros por trayecto.

Los primeros quince días. 6 de marzo de 2008: , En ese tiempo circularon entre Segovia y Madrid un total de 180 trenes Avant, que transportaron a 12.508 viajeros, con un índice de puntualidad del 96% sobre el total de servicios. El día de mayor ocupación de los trenes en ese periodo fue el sábado 23 de febrero en que los utilizaron un total de 1.345 personas.

El primer mes. 27 de marzo de 2008. Renfe triplica el número de viajeros entre Segovia y Madrid en el primer mes de servicio de los trenes Avant.

Renfe anuncia lanzaderas con Valladolid para enero. 3 de octubre de 2008. La compañía anunciaba que comenzaría a prestar el servicio Avant entre Valladolid, Segovia y Madrid a partir del mes de enero y con nuevos trenes de alta velocidad para distancias medias, capaces de alcanzar los 250 kilómetros por hora. Los trenes se encontraban en la última fase de pruebas previas a su homologación.

El primer semestre. 6 de noviembre de 2008. Renfe multiplicó por 3,3 los viajeros de Segovia durante el primer semestre de la puesta en servicio de los Avant, en el que 316.889 viajeros utilizaron estos servicios de alta velocidad de media distancia. La operadora de transportes informa de que la puntualidad en los nuevos trenes Avant es del 99,5 por ciento.

Ajuste de la oferta convencional. 13 de noviembre de 2008. Renfe reajusta la oferta convencional (por la antigua línea de Cercedilla) entre Segovia y Madrid. Con la puesta en funcionamiento del servicio Avant se había producido un desplazamiento de la demanda y algunas de las 9 circulaciones diarias por sentido (7 en fin de semana) registraban una ocupación media de 20 viajeros diarios, según la compañía.

Billetes a la venta para los Avant con Valladolid 14 de enero. Renfe pone a la venta los billetes y abonos para los Avant que circularán entre Valladolid, Segovia y Madrid y reajusta los horarios del servicio Avant entre Segovia y Madrid. El precio del billete sencillo por tarifa general es de 13,95 euros entre Valladolid y Segovia pero puede quedar reducido con el uso de la Tarjeta Plus entre 6,41 euros y 6,08 euros, según el número de trayectos adquiridos. Los trenes AVE dejan de parar en Segovia, aunque Renfe mantiene dos entre Madrid y Valladolid, en cada sentido. Sí tienen parada en Segovia varios trenes Alvia, de larga distancia.

Entrega de firmas de usuarios descontentos. 27 de enero. La reestructuración de horarios genera numerosas quejas y los viajeros habituales se movilizan y recogen hasta 580 firmas en algunos de los trenes Avant que comunican Segovia con Madrid y Viceversa. Posteriormente son entregadas a Renfe y al alcalde de Segovia, Pedro Arahuetes, que anuncia que se reunirá con el presidente de Renfe para intentar mejorar la oferta. Antes Arahuetes ya había anunciado la ampliación de plazas en uno de los servicios para los usuarios segovianos. Representantes de los usuarios se reúnen después con el secretario general de los socialistas segovianos, el senador Juan Luis Gordo.

Renfe anuncia nuevos cambios. 13 de febrero. Un portavoz de Renfe asegura que se estudia modificar los horarios de los trenes Avant para adecuarlos a la demanda existente. La Cámara de Comercio e Industria se había sumado a las peticiones de los viajeros.

AZULEJOS TABANERA
aT
ESPECTACULAR EXPOSICIÓN:
Avda. Principal Pol. Hontoria Tel.: 921 44 18 18
Hidromasaje - Muebles de baño - Accesorios - Mamparas - Sanitarios

▶ ECONOMÍA

Las empresas Huercasa y Fuentetaja participaron en la Feria de Moscú

EL ADELANTADO / SEGOVIA

Las empresas segovianas Huercasa y Fuentetaja han participado en la Feria de Moscú, considerada la más relevante de Europa del Este. La participación regional, coordinada por la Consejería de Economía y Empleo de la Junta de Castilla y León a través de Ade Internacional EXCAL, ha estado compuesta por un total de 14 empresas dedicadas a la elaboración de vino, embutidos ibéricos, quesos, productos gourmet, precocinados y conservas vegetales.

Así, las bodegas Resalte, Bodegas Carralba, Valsanzo Selección y Bodegas Társila de Valladolid, Abadía de Acón y Bodegas Garmendia de Burgos, las zamoranas Falcón Bodegas y Viñedos y Dehesa de Cadozos, junto a la firma salmantina de embutidos ibéricos Mozárbez, Conservas Helios de Valladolid, la palentina Industria Gastronómica Cascajares, y la elaboradora zamorana de quesos La Antigua de Fuentesaúco, han completado junto a las segovianas, la presencia regional en este certamen moscovita.

La Feria Prodexpo ha posibilitado a las firmas regionales participantes mostrar la calidad y variedad de sus productos ante más de 150.000 visitantes procedentes de 60 países de todo el mundo. Los principales importadores y fabricantes rusos se han dado cita en este certamen, lo que lo convierte, de forma indiscutible, en la feria más relevante del sector agroalimentario en la Federación Rusa y los países de Europa del Este.

Las exportaciones regionales hacia Rusia en agroalimentación y vino han experimentado un comportamiento desigual en los últimos ejercicios. Cabe destacar que en 2007, Castilla y León exportó a este país productos de ambos sectores por un valor superior a los 12 millones de euros. Por su parte, la tendencia en 2008 arroja resultados muy positivos ya que hasta noviembre crecieron un 60 %.

▶ AGRICULTURA

Numerosos ciudadanos hicieron cola para recoger los kilos de pan y los litros de leche que repartió Coag en la calle. /FERNANDO PEÑALOSA

Coag reparte pan y leche contra los escasos beneficios de los productores

Centenares de personas participaron ayer en la movilización de la organización agraria que distribuyó entre los ciudadanos unas 400 barras de pan y otros tantos litros de leche

JUANA HITA / SEGOVIA

La organización agraria Coag Segovia repartió ayer al mediodía unas 400 barras de pan y otros tantos litros de leche en la avenida Fernández Ladreda de Segovia, como protesta por lo que consideran una "abusiva" diferencia entre los precios que cobran los agricultores por sus productos y lo que pagan finalmente por los mismos los consumidores.

El secretario provincial de Coag, José Antonio Herranz, denunció que los agricultores "seguimos cobrando prácticamente los mismos precios en trigo panificable y leche que hace 20 años, mientras que el IPC ha subido en este período el 121 por ciento". "Además, las ayudas al sector están desapareciendo, y quien lo va a pagar al final es el consumidor", apuntó Herranz.

El secretario de Coag afirmó que la media de esos diferenciales entre los precios del productor y el consumidor es de un 500 por ciento en casi todos los productos, aunque en alimentos como el pan pueden superar el mil por ciento.

José Antonio Herranz comparó los precios que percibían los agricultores y ganaderos en 1988 con los de la actualidad, asegurando que en algunos casos se han reducido. "Mientras que en 1988 se nos pagaba por el trigo 34 pesetas el kilo, hoy el precio es de 0,17 euros. Entonces el pan costaba 100 pesetas el kilo y hoy vale 2,6 euros por kilo", indicó. En su opinión, defender el sector agrícola "es un interés de todos". Los representantes de Coag explicaron a los ciudadanos segovianos que hicieron cola para recoger su barra de pan y su litro de leche que "por el precio de un simple café, 1,10 euros, se paga al agricultor 3,5 litros de leche, ocho kilos de trigo, cinco kilos de patatas, etc."

Medidas de política agraria

En este sentido, desde la organización agraria se demanda que se garantice la estabilidad en los precios en los productos agroalimentarios, "con variaciones armonizadas con el IPC, bien mediante los instrumentos del mercado, o con mecanismos de control e intervención". También exigen medidas de seguimiento que eviten "las situaciones de abuso sobre productores y consumidores". Así, piden una vigilancia especial de los mercados en origen y en destino por parte de las administraciones públicas, "tratando de analizar en profundidad la transparencia de los mismos, así como las prácticas desleales y posiciones de dominio que en él se están dando, como el dumping comercial, mediante el cual grandes empresas realizan prácticas abusivas".

Coag pide medidas estructurales que propicien una mayor participación de los productores y de los consumidores en la cadena comercial agroalimentaria, en el valor final de los productos y en la información comercial de los mismo, "sobre todo teniendo en cuenta la situación actual en la que los productores están viendo seriamente amenazadas sus explotaciones y los consumidores ven cómo se les incrementan los precios paulatinamente".

Ciudadano @delantado

tú. ▶Opina sobre la situación del sector agrícola en www.eladelantado.com

Siete Picos inmobiliaria
C/ Alférez Provisional, nº 6 Segovia
Telf.: 921 41 30 68
SE VENDE PARCELA DE 520 MTS
EN EL SOTILLO Polígono 11 (Detrás de Avigase)
¡ OPORTUNIDAD !

▶ AYUNTAMIENTO

El PP acusa al PSOE de tirar el dinero con los bolardos y el microbús eléctrico

La oposición afirma que el equipo de Gobierno duda ahora de dos de sus iniciativas estrella en materia de movilidad

El equipo de Gobierno estudia cambios en el recorrido del minibús eléctrico ante su reducida utilización. / KAMARERO

A.S.R. / SEGOVIA

El grupo municipal del Partido Popular en el Ayuntamiento de Segovia ha denunciado la "excesiva pérdida de tiempo y dinero" que han supuesto dos de las iniciativas del equipo de Gobierno municipal en materia de movilidad, los bolardos 'inteligentes' que controlan el acceso a la Plaza Mayor y el microbús eléctrico del casco antiguo, en los que, según ha adelantado este periódico en los últimos días, se plantean cambios de relevancia.

En el caso del microbús eléctrico, que según destaca el PP tuvo un coste de adquisición de 238.000 euros y un coste de explotación de 6.751 euros al mes, y que fue "anunciado a bombo y platillo como la gran solución al transporte público para el casco antiguo", la oposición subraya que en abril de 2008, tras cinco meses de funcionamiento, y ante una pregunta del concejal popular Javier Jiménez, Juan Cruz Aragoneses reconoció que el vehículo contaba con 2,8 usuarios por servicio de media, algo menos si se descontaban los días en que había estado sin circular por problemas de mantenimiento.

El entonces concejal de Hacienda y Tráfico, Juan Cruz Aragoneses, admitió que sólo 37,19 usuarios decidían emplear al día el microbús eléctrico. El PP apunta que esta cifra, dividida entre los 13 servicios que ofrece el vehículo al día, revela que únicamente 2,8 usuarios emplean el autobús por cada servicio.

El grupo municipal del Partido Popular propuso entonces, "un proyecto de itinerarios y paradas que garantizaba un mejor servicio, recorridos más coherentes y, sobre todo, disminución del intervalo de servicio, pero entonces el equipo de Gobierno desestimó la propuesta". "Han hecho falta diez meses más, a 6.751 euros el mes, para que el equipo de Gobierno se apeara de su error, otro error que pagamos todos", sostiene la oposición.

> El PP sostiene que las **políticas de movilidad** deben mejorar la calidad de vida de la ciudad

BOLARDOS Por lo que se refiere a los bolardos que controlan el acceso a la Plaza, que el equipo de Gobierno estudia sustituir por otro sistema, los populares señalan que el suministro y montaje de los mismos supuso una inversión inicial de 148.000 euros. "En el pleno de mayo de 2008, el grupo municipal del Partido Popular ya afirmó que desde la fecha anteriormente indicada, y por diversas circunstancias, estos pivotes mecánicos y sus elementos habían tenido que ser reparados en varias ocasiones", explican. "Al margen de dimensiones económicas, los populares han defendido siempre que cualquier medida restrictiva del tráfico en el recinto amurallado fuera precedida por la habilitación de plazas de aparcamiento", añaden.

Los populares entienden que el equipo de Gobierno está sondeando ahora a la opinión pública segoviana sobre su intención de rectificar en lo que a bolardos y microbús eléctrico se refiere, cuando, "con sólo escuchar al grupo municipal del Partido Popular se hubiera adelantado mucho tiempo y ahorrado mucho dinero". Para el PP, la cuestión con las políticas de movilidad "es que sean rentables, mejoren la calidad de vida de la ciudad y supongan soluciones para los ciudadanos. Esa es la cuestión y no sacarse fotos, como ha ocurrido con el minibús eléctrico, las bicis de alquiler y los bolardos. Se trata de fotos que nos salen demasiado caras a los segovianos".

Ciudadano @delantado

tú. ▶Opina sobre las declaraciones del PP en torno a la actualidad en www.eladelantado.com

Averías y accidentes hacen replantearse el sistema de bolardos. / KAMARERO

VIOLENCIA GÉNERO

Luis Muñiz abre hoy el ciclo de conferencias de la exposición 'Por una vida sin malos tratos'

EL ADELANTADO/SEGOVIA
El investigador del humor Luis Muñiz será el encargado de impartir hoy la primera conferencia dentro de las actividades paralelas, de la exposición 'Por una vida sin malos tratos'. La sesión, que lleva el título de 'Humor como antídoto a la violencia', comenzará a las 19 horas en La Alhóndiga.

La exposición 'Por una vida sin malos tratos' incluye obras de más de 120 artistas de 34 países, y está organizada por la Subdelegación del Gobierno y el Ayuntamiento de Segovia, junto con la Fundación Universidad de Alcalá de Henares y con la colaboración de Caja Segovia. La Alhóndiga acoge la muestra hasta el próximo 12 de marzo.

El programa de conferencias se completa con otras dos que se celebrarán el 26 de febrero a las 18 horas con un Taller de 'Humor gráfico' a cargo de José Orcajo de Francisco. y el 6 de marzo a las 19 horas.con la ponencia "Humor de género" a cargo de los artistas gráficos Angelines San José y Jesús Zulet.

Además, todos los días, se realizan talleres para grupos de escolares y adultos.

CULTURA

La Filarmónica rinde homenaje a Agapito Marazuela

La Sociedad Filarmónica de Segovia ha organizado para hoy miércoles, 18 de febrero, un concierto en homenaje a Agapito Marazuela, un concierto incluido en el Ciclo de la Fundación Nicomedes García Gómez, que estará a cargo del guitarrista José María Gallardo del Rey, y cuenta con la colaboración del Ayuntamiento de Valverde del Majano. El programa se abrirá con una obra del propio Gallardo, "Lorca suite", seguida de 'Tres piezas del nuevo tango', de Astor Piazzola, versionadas también por el guitarrista. En la segunda parte del concierto, se podrán escuchar tres piezas de José María Gallardo del Rey, basadas en la música de Isaac Albéniz. El maestro folklorista Agapito Marazuela, de cuyo nacimiento se cumplen ahora 118 años, fue socio de la Filarmónica y ofreció tres actuaciones para la Sociedad. El concierto se celebrará en el Teatro Juan Bravo, a partir de las ocho y media de la tarde. El ciclo de la Fundación Nicomedes García Gómez se completará el próximo 4 de marzo, con la actuación de la Russian Musica Ensemble, formación rusa nacida hace siete años, como proyecto de tres músicos moscovitas graduados en el Conservatorio de Moscú, que se encuentran actualmente de gira por España.

▶ COMUNICACIÓN

El "apagón" analógico obligará a los hogares a implantar el sistema de recepción digital para la señal de televisión. / PEÑALOSA

ASEITEL centraliza la recepción de solicitudes del Programa Adáptate para la implantación de la TDT

Las ayudas de la Junta están destinadas a las comunidades de propietarios, y el plazo de presentación concluirá el 30 de septiembre

EL ADELANTADO/ SEGOVIA
La Asociación Segoviana de Instaladores de Telecomunicaciones (ASEITEL), como miembro de la Federación de Asociaciones Empresariales de Instaladores y Empresas de Telecomunicaciones de Castilla y León (Feitel CyL), es la asociación encargada en Segovia de recibir y tramitar las solicitudes de ayudas correspondientes al Programa Adáptate, iniciativa de la Consejería de Fomento de la Junta de Castilla y León para impulsar el despliegue de la Televisión Digital en Castilla y León.

Están destinadas a las Comunidades de Propietarios en régimen de propiedad horizontal que realicen la adecuación de las instalaciones de los sistemas de antenas colectivas de recepción de televisión en los edificios así como aquellas dotadas de Infraestructuras Comunes de Telecomunicación necesarias para la captación de las señales con tecnología digital terrestre en la Comunidad de Castilla y León.

El plazo de presentación de solicitudes comenzó el 13 de febrero y finalizará el 30 de septiembre de 2009 y el horario de atención al público será de 10 a 14 horas, de lunes a viernes, excepto festivos. La sede de ASEITEL está ubicada en la calle Los coches, 1, dentro de las oficinas de la Federación Empresarial Segoviana (FES).

Según explica Ismael Nieva, presidente de ASEITEL, para acceder a las ayudas es imprescindible presentar los correspondientes Boletín y Protocolo de Instalación, que certifican que el trabajo ha sido realizado por técnicos instaladores homologados, algo en lo que la Asociación ha venido insistiendo en los últimos años por constituir la única garantía de profesionalidad.

Para difundir su papel en esta convocatoria de ayudas, así como para explicar los detalles y condiciones de acceso a las mismas, ASEITEL ha organizado un taller de información específico para los profesionales instaladores de la provincia de Segovia y en las próximas semanas realizará una presentación del Programa Adáptate, que se anunciará con suficiente antelación, dirigida a administradores de fincas, comunidades de propietarios y público en general.

Ciudadano @delantado

tú ▶Opine sobre la adaptación a la TV Digital en la dirección web: www.eladelantado.com

▶ SOCIEDAD

Los Príncipes de Asturias entregan un galardón a Carlos Herranz Cano

El editor de EL ADELANTADO DE SEGOVIA ve reconocida así su labor al frente de la Asociación de Editores de España (AEDE), que presidió entre los años 1991 y 1992

• Los Príncipes presidieron un acto en la Real Fábrica de Tapices de Madrid, en el que se rindió homenaje a los presidentes de AEDE a lo largo de sus 30 años de historia.

Los Príncipes de Asturias posaron con todos los premiados y con las autoridades asistentes al acto. / JUAN MARTÍN

EL ADELANTADO / MADRID

Sus Altezas Reales los Príncipes de Asturias, don Felipe de Borbón y doña Leticia Ortiz, entregaron ayer un galardón al editor de EL ADELANTADO DE SEGOVIA, Carlos Herranz Cano, en reconocimiento a su labor en la Asociación de Editores Españoles (AEDE) que se encargó de presidir entre los años 1991 y 1992. El homenaje tuvo lugar en la Real Fábrica de Tapices de Madrid en un acto al que asistieron, entre otros, la presidenta de la Comunidad de Madrid, Esperanza Aguirre, y las secretarias de Estado de Comunicación y de Educación, Nieves Goicoechea y Eva Almunia.

Herranz formó parte durante muchos años del comité ejecutivo y de la junta directiva de la AEDE, que pasó a presidir en un momento muy complicado para la organización. El editor de este diario se convirtió en el hombre "de consenso" cuando la asociación vivía una época complicada de muchas tensiones. "Mi presencia —recuerda el editor de El Adelantado— sirvió para salvar ese bache, y para buscar un nuevo presidente que me sucediera: Vicente Montiel".

Herranz estuvo rodeado en el acto por su familia. Su esposa, Dominica de Contreras; su hermano y consejero de este diario, José Herranz y su esposa, María Pilar Merino de Cáceres; sus hijas Lucía, Teresa y Elisa; y su yerno Javier Gila; y por el equipo directivo de El Adelantado de Segovia: el director general, Javier Hernando; el director de Desarrollo, Aurelio Martín; el director del periódico, Jesús Martínez; el director comercial, David Matarranz; el director de Administración, Carlos Rebollar; y el director de distribución, Miguel Casado. También asistió el presidente del grupo Promecal, Antonio Méndez Pozo.

Además de Herranz, fueron también homenajeados ayer, con motivo del treinta aniversario de la AEDE, Guillermo Luca de Tena, Javier de Godó i Muntanyola, Alejandro Echevarría, Juan Manuel González-Ubeda, Vicente Montiel, Jesús Fernández-Miranda, Alfonso de Salas, José Sanclemente, Juan Luis Cebrián, José María Bergareche, Antoni Cambredó, Jaime Castellanos y Pilar de Yarza.

En sus palabras, el Príncipe de Asturias destacó el hecho de que los 30 años de la AEDE coincidan con el trigésimo aniversario de la Constitución del 78, señalando que la expansión de este organismo y los medios que lo integran "es también la expansión de los ciudadanos libres, la crítica responsable y el diálogo constructivo".

Don Felipe hizo hincapié en trabajos desarrollados por AEDE "tan significativos como el Observatorio Mensual de la Prensa Diaria o el Libro Blanco de la Prensa Diaria", así como las campañas para fomentar la lectura de prensa entre los escolares.

En esta línea, el Heredero de la Corona se refirió a la "profunda renovación tecnológica" llevada a cabo por la asociación y sus miembros, a los que atribuyó "una colaboración activa y consciente en la potenciación del sistema democrático".

La Asociación de Editores de Diarios Españoles se constituyó en 1978 y ejerce desde entonces la promoción, representación y defensa empresarial y profesional de los editores de prensa diaria. Está formada en la actualidad por más de un centenar de asociados. Procura acercar a la sociedad las necesidades del sector, impulsar la transparencia y la modernización profesionales, y actuar como agente social ante las instituciones y la administración.

▶ AYUNTAMIENTO

Segovia, en la Red de Oficinas de Información de la Red Europe 2009-2012

EL ADELANTADO / SEGOVIA

El Ayuntamiento de Segovia ha vuelto a ser seleccionado por la Representación en España de la Comisión Europea como Centro de Información de la Red Europe Direct en 2009-2012. El proyecto, solicitado a través de la Concejalía de Empleo, Desarrollo y Tecnología del Ayuntamiento de Segovia, se basa principalmente en informar, sensibilizar y difundir información europea al ciudadano, así como la generación de redes.

Para ello cuenta con dos socios de especial relevancia, por su efecto multiplicador, como son la Asociación de Universitarios Horizonte Cultural y la Concejalía de Juventud del Ayuntamiento.

El Ayuntamiento de Segovia ha venido desarrollando el proyecto Europa Direct desde el año 2005 y continuará en este nuevo periodo hasta el 2012, pero con un rasgo diferenciador que es la generación de redes.

Según el concejal de Empleo, Desarrollo y Tecnologías, Óscar Alonso, "el haber sido seleccionados como estructura de acogida avala las actuaciones que se han venido realizando hasta la fecha y las previstas en este nuevo marco 2009-2012 ya que de las 84 solicitudes presentadas a nivel nacional, sólo han sido seleccionadas 48, entre la que está el Ayuntamiento de Segovia".

▶ SOCIEDAD

Historias del Carnaval

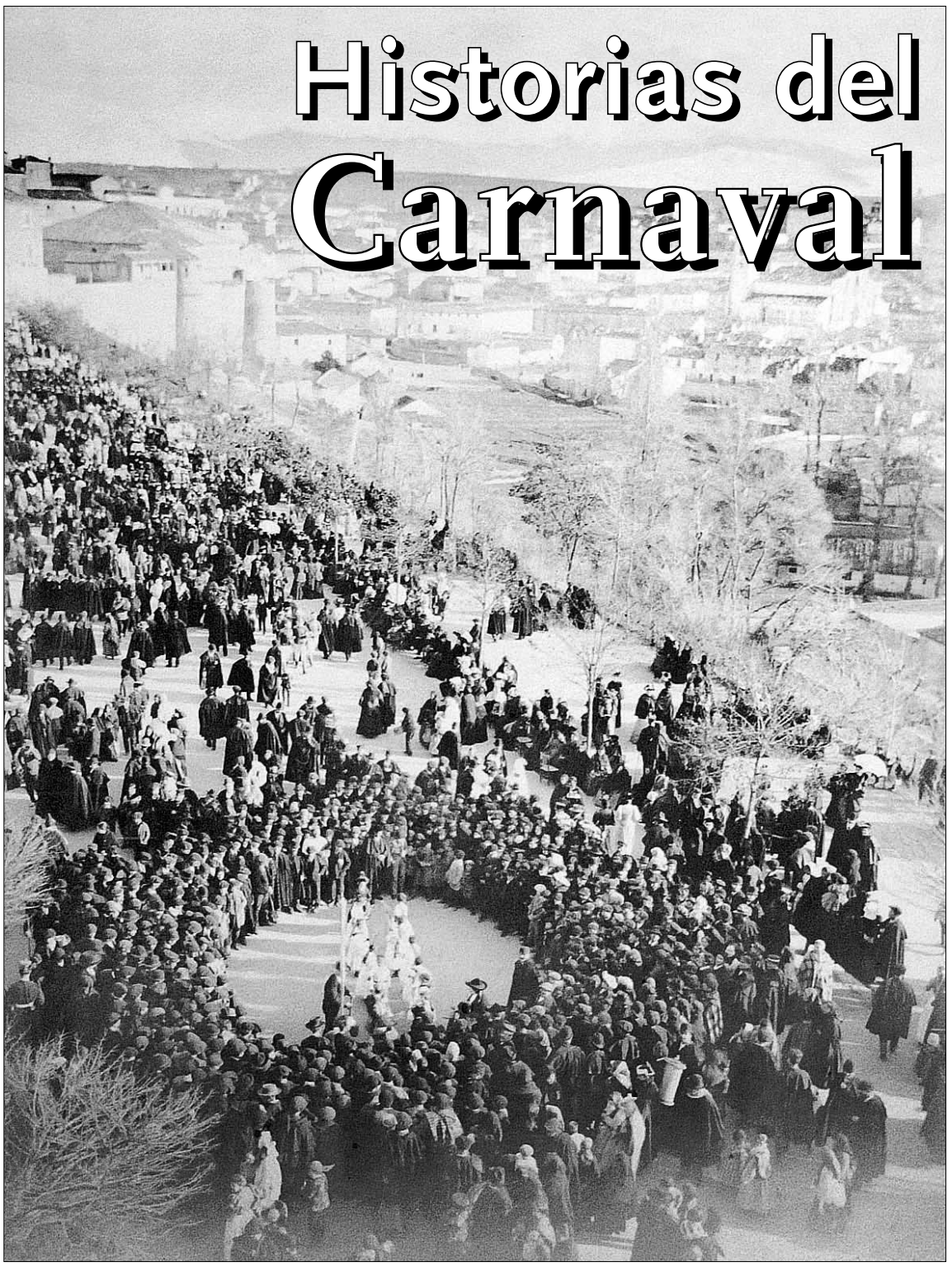

Imagen de Carnaval tomada por Castellarnau en el Paseo del Salón, a inicios del siglo XX. / COLECCCIÓN CEBALLOS - ESCALERA

GUILLERMO HERRERO / SEGOVIA

El Carnaval actual es, de acuerdo con los más prestigiosos etnógrafos, heredero de viejas fiestas romanas, transformadas progresivamente a lo largo de los siglos. En Segovia, investigar su origen es labor harto complicada, por la escasez de fuentes escritas. No obstante, se supone que ya en la **Edad Media** debía celebrarse. Los excesos que se permitían esos días, en especial desde el domingo "gordo" al Miércoles de Ceniza, lograron que adquiriese una enorme popularidad en España durante los tiempos medievales. Cuando el Arcipreste de Hita escribió la "Batalla de don Carnal y doña Cuaresma", en el *Libro de Buen Amor* (hacia **1330**) ya debía haber grandes fiestas en Segovia esos días. De hecho, hay quien defiende la idea que dichos versos no son sino el relato de una escena carnavalesca, con personajes disfrazados.

Posiblemente, la palabra Carnaval derive de *carnes levare* (quitar las carnes) o de *carni vale!* (carne, adiós), en referencia a la abstinencia que se avecinaba de comer carne durante la Cuaresma, un periodo que se abre el Miércoles de Ceniza, coincidiendo con el fin de estos días festivos. A la espera, pues, de esta larga etapa de privaciones, la gente aprovechaba, al menos desde la Edad Media, los días de Carnaval —e incluso los precedentes— para darse grandes comilonas. En Segovia se autoriza, en las Ordenanzas del año **1466**, la subida del precio de la carne durante los tres días de Carnaval, "*a razón de tres blancas el cuartal de carnero* (sobre el precio que venía rigiendo) *y un maravedí en las carnes de vaca, oveja y macho cabrío*". La medida disponía además que "*dichas carnes, los tres días referidos, habrían de ser más gordas y mejores que las que se venían expendiendo hasta entonces; de no ser así, la subida del precio no estaría autorizada y los transgresores perderían las carnes que tuviesen para su despacho al público*". De la lectura se deduce que en el Segovia debía haber grandes festines por aquellas fechas…

Mucho más tarde, ya en el **siglo XVII**, se sabe que con motivo de Carnaval actuaban en la ciudad compañías de comedias. Así fue en **1651**, **1652** y **1653**. El Martes de Carnaval de **1659** hubo títeres y volatines.

Las noticias comienzan a ser más numerosas a partir de finales del **siglo XVIII**. Una interesante referencias es de **1773**, cuando un ciudadano llamado Domingo Oller solicita que se le conceda licencia para organizar bailes de máscaras en La Alhóndiga, "*el sitio más cómodo y proporcionado para el expresado fin*". El solicitante se compromete a "*dejarlo siempre en el ser y estado en que hoy se halla*", y presenta un curioso listado de las condiciones de los bailes, que refleja a las claras su modo de celebración. Dice Oller que La Alhóndiga se iluminará "*con cera*" y que en su pavimento "*se hará un entablado de dos órdenes de gradas*" (supuestamente, para permitir que el público pueda sentarse y ver el espectáculo). Anuncia además que "*tendrá toda la música que para el mismo efecto fuese necesario*" e, inmediato al salón de baile, "*una repostería donde habrá prevención de chocolate, licores, dulces y comida, todo a un precio reglado*". Igualmente, el tal Oller se obliga a habilitar en "*dos parajes (…) con sus vasos (*orinales*) para las urgencias necesarias y separación de uno y otro sexo*". En fin, todo muy organizado para que los segovianos pudieran disfrutar en La Alhóndiga, previo pago de una entrada ("*cada una máscara deberá pagar por la entrada lo que fuese puesto por tarifa*"). Finalmente, en previsión de posibles altercados, Oller pide a las autoridades "*auxilio de tropa*", "*para que cuiden que no haya discordias*".

De pocos años después, **1777**, existe un original relato del Carnaval en Segovia. La Plaza Mayor es el escenario principal. Allí llega la "*cabalgata*" (lo que hoy se denominaría desfile de comparsas), con numerosos caballos. Entre las cuatro "*cuadrillas*" había una de "*turcos*", otra de "*antiguos ingleses arrogantes*" y una tercera de "*jóvenes españoles imitando a los que en estos siglos pasados fueron el terror de las naciones*". La juerga debió ser de lo lindo, y aunque unas "*negras nubes (…) nieve arrojan en copia tan inmensa que de copos el aire se condensa y el suelo cubre de nevada espesa*", los segovianos siguieron lo que estaban, a la función, "*qual si el más bello sol los alumbrara*".

Al año siguiente, **1778**, la nobleza de Segovia, asociada con varios oficiales del Real Cuerpo de Artillería, se propuso organizar el Carnaval. El objeto de tal resolución no fue otro que el de divertir honestamente al pueblo realizando diversos juegos militares, como los de correr parejas, sortija, estafermo y cabezas de turco. El evento fue aprovechado para practicar en el manejo de caballos. Además, nobleza y artilleros pretendían refrescar al pueblo las glorias españolas, intentando dar "*nuevo fénix*" a "*los esplendores sepultados*", a los que tanto habían contribuido personajes como Díaz Sanz y Fernán González, "*de quien se derivan los nobles linajes segovianos*". Los actos tuvieron lugar en la Plaza Mayor, donde no faltó "*una espesa e impertinente lluvia*".

> A mediados del **siglo XV**, en Segovia estaba autorizada esos días la subida del precio de la carne

La celebración del Carnaval tuvo lugar en Segovia incluso durante la Guerra de la Independencia contra los franceses. En el año **1812**, el comisario de Policía, considerando como "*muy probable*" que los segovianos trataran de disfrazarse esos días "*y en atención a que de esto puedan seguirse algunas fatales consecuencias*", a fin de su prevención, pide a sus superiores que se fije un edicto en los parajes acostumbrados anunciando al público su prohibición, pero que con motivo de que al general gobernador le ha parecido conveniente el que se permita a las gentes alguna diversión de este género en los tres días de Carnaval, "*podrán usar del disfraz de máscaras en solo los sitios de la calle Real desde el Real Pósito hasta la Plaza Mayor, en toda esta y Paseo del Rastro*", prohibiendo que se pudiera entrar o salir por las puertas de la ciudad con ningún disfraz, a excepción de las que daban salida a dicho Paseo del Rastro. En el escrito del comisario de Policía también se recomienda que sus superiores establezcan que "*podrán usar de dicha diversión todos los que gustasen en los citados días, desde las once de la mañana hasta las cinco de la tarde, prohibiendo el uso de disfraz de los trajes propios de las autoridades (…) y los destinados al culto*".

Además de disfrazarse, una de las actividades típicas del Carnaval segoviano durante aquellos años era el tiro de escopeta contra gallinas y conejos. A los pocos años de que Segovia se liberase del yugo francés, en **1815**, dos veci-

MEDIO DE COMUNICACIÓN
precisa para **Segovia**

REDACTOR

— **Requisitos:**
Imprescindible experiencia en Radio.
— **Se ofrece:**
Contrato Laboral.
Alta en Seguridad Social.

Enviar currículum a C/Escultor Marinas 3 2ª Planta, 40002 o intereconomiasegovia@intereconomia.com

A finales del **siglo XVIII** ya desfilaban "cuadrillas" de disfraces por la Plaza Mayor

En el **siglo XIX** era costumbre el tiro de escopeta contra gallinas y conejos en el barrio de San Millán

Una comparsa segoviana, a la entrada de la iglesia de Santa Eulalia, en el año 1908. / COLECCIÓN IGNACIO DAVÍA

nos de la parroquia de San Millán, Agustín Calle y Martín Gila solicitan, tras recordar que era costumbre, organizar "*la diversión de gallinas y conejos*" en los tres días de Carnaval, en el sitio de Las Charcas (desde el puente de Sancti Spiritu hasta la Comisaría de Policía, en lo que hoy es el Paseo de Ezequiel González). Las normas son claras. Los animales se colocarán a la distancia de 130 pasos, tirando los aficionados una sola bala, "*siendo de cargo de los tiradores las municiones y escopeta, pagando por cada tiro medio real, y aquel que la haga sangre, se la lleve* (la gallina o el conejo)".

En **1829** fueron los empleados de la Real Hacienda en Segovia, los de la Contaduría Principal de Propios y los de la Real Casa de la Moneda quienes proyectaron "*funciones teatrales y bailes*", solicitando el pósito de granos "*cuya actual existencia es de poca consideración*" para una "*distracción inocente, permitida y propia de la época*".

La costumbre del tiro de gallina debió desarrollarse durante muchos años, pues las solicitudes para su organización se repitieron año tras año, y todavía en **1867** continuaban presentándose. Este año, el Ayuntamiento pidió a los organizadores que presentaran al reconocimiento de un maestro armero las escopetas que habían de usarse para dicha diversión "*y solo las que por éste se califiquen de su utilidad al objeto y marcadas con el sello de la alcaldía de la manera conveniente serán las que únicamente podrán servirse a los aficionados*".

Desde su creación, a mediados del siglo XIX, los bailes de Carnaval del Casino de la Unión se convirtieron en los más destacados de Segovia. Así lo asegura en **1872** un cronista del periódico "*El Eresma*" al informar de la finalización de estas fiestas. Pero no solamente había bailes en el Casino de la Unión. Otras sociedades burguesas de Segovia también organizaban los suyos, y entre ellas eran frecuentes los piques, que dejaban entrever diferencias de clase. Una copla lo demuestra: "*Es una joven morena / le gusta mucho bailar / y este Carnaval dos trajes / me han dicho que estrenará / yendo de reina a La Unión / y de esclava a La Amistad* (otra sociedad)".

Si la clase burguesa se reunía en sociedades, el pueblo prefería la calle. En **1879**, los obreros tipógrafos de Segovia organizaron una comparsa titulada "La Imprenta Ambulante", presentada con esmero y que llamó mucho la atención del público. "*Debidamente acoplada a un carro, llevaban una prensa que existía en el Palacio Episcopal, propia para hacer tiradas en privado cuando se celebraban concursos de curatos. Iba acompañada por una excelente orquesta, formada por los mismos operarios, hierros y pandereta.*

Ese mismo año salió otra comparsa, titulada "La Fragua del dios Vulcano", constituida por herreros y cerrajeros, que llevaban una gran carroza, con acompañamiento de ninfas, niños y los obreros de la fragua.

En los primeros años del **siglo XX**, había "*un pugilato enorme*" entre las comparsas. "*Aunque ofrecían poca originalidad sus disfraces, a veces las coplas eran muy intencionadas y ponían al rojo vivo los defectos de los servicios públicos y la actuación de las corporaciones y sus principales dirigentes, principalmente de aquellos que caían en algún desliz*".

A medida que avanzaba el siglo XX, el tono de las coplas fue subiendo. En **1932**, la comparsa "Los Republicanos" daba fe de la mala situación económica ("*Por eso señor Rincón / le pedimos con urgencia / que remedie a los parados / de esta crisis tan tremenda*"). En una etapa ya prebélica, **1935**, llama la atención que a Segovia se desplazaran comparsas de la provincia, como "Colombianas" de San Ildefonso, o "La Rebusca", de Valseca. En sus coplas se percibe una situación cada vez más tensa. "*Los obreros en España / se quejan y con razón / de que no ganan dinero / para la alimentación / si el trabajo no se arregla / yo no se que va a pasar / que los trajes y camisas / vamos a ir a empeñar / ¡pobre España!, ¡pobre España! / nadie te sabe gobernar*", dice una de ellas. En la letra de otra se incluye "*... al obrero segoviano / queremos aconsejar / que si quiere buena vida / se presente a concejal / porque en todas las naciones / es un caso bien probado / que quien no tiene política / nunca probará bocado*".

En **1936** todavía se desarrolló con relativa normalidad el Carnaval en Segovia. Al año siguiente, **1937**, el alcalde dictó un bando donde aconsejaba no celebrar la fiesta. Y Franco, en **1938**, certificó su defunción con un decreto donde quedaba prohibido. Tras la Guerra Civil, y aunque en numerosos pueblos de la provincia siguió manteniéndose a pesar de la prohibición, no ocurrió lo mismo en la ciudad, donde prácticamente desapareció.

Tendrían que llegar los años 80 para que se recuperase. En **1982** salió a las calles de Segovia la comparsa "La Semifusa", con 17 miembros disfrazados de "*pierrots*". Al año siguiente repitieron la experiencia, y en **1984** se unieron más comparsas. Poco a poco, el Carnaval de Segovia fue cogiendo auge, siendo a finales de los 90 cuando el número de los disfraces fue más numeroso. Ya en la actual década, "el Carnaval se mantiene", según uno de sus mejores conocedores, Ángel Román, quien considera que las actividades infantiles son las que tienen ahora mayor repercusión. Con respecto a las comparsas de adultos, en **2009** su número será de siete.

FUENTES

Para la elaboración de este reportaje se han utilizado documentos existentes en el Archivo Municipal de Segovia y en el de la Catedral. Igualmente se han consultado varios artículos de la revista "Estudios Segovianos" y el libro "Crónicas del Segovia Viejo", de Carlos Martín Crespo.

LIMPIEZAS ERESMA
C/ Obispo Quesada 14, bajo
40006 SEGOVIA
921 437 806
609 875 077
administracion@limpiezaseresma.net

Ahorre con:
ENERGÍA SOLAR - BIOMASA
GEOTERMIA
Abierto plazo
SUBVENCIONES 2009
Telf.: 921 44 47 94 - 695 16 08 50
Crta. Soria Nº 28 El Sotillo (Segovia)
dlsol energías renovables

Residencia 3ª Edad
Prádena Salud
Válidos y asistidos
Concertada con la Gerencia de Servicios Sociales de la Junta de Castilla y León
médico, enfermera, fisioterapeuta, terapia ocupacional, podología, peluquería, etc.
tel: 921 507 385
629 643 204 - 616 956 014
c/ Ferial 14 Prádena (Segovia)

sorteos**sms** adelantado

teatro

Gana 2 entradas para asistir al concierto de

Miguel Poveda
Dentro del Ciclo Acústicos
Viernes 20 de febrero
21:00 horas / Teatro Juan Bravo

adelantado poveda al 7788
Fecha sorteo: jueves 19 de febrero, a partir de las 12 horas.
Número total entradas en sorteo: 2

Gana 1 entrada para asistir a la representación
José Carlos Martínez y los bailarines de la Ópera de París
Dentro del Ciclo Clásicos
Domingo 15 de febrero / 19:00 horas
Teatro Juan Bravo

adelantado josecarlos al 7788
Fecha sorteo: jueves 19 de febrero, a partir de las 12 horas.
Número total entradas en sorteo: 1

música

Gana 1 entrada para el concierto de

Soziedad Alkholika
Viernes 20 de febrero
12 de la noche / Sala Cabaret
Organiza

adelantado soziedad al 7788
Fecha sorteo: viernes 20 de febrero, a partir de las 12 horas.
Número total entradas en sorteo: 5

gastronomía

Gana 1 Cena para 2 personas en

La Oficina
C/ Cronista Lecea, 10
Teléfono 921 460 283

adelantado oficina al 7788
Fecha sorteo: jueves 19 de febrero. A las 12 h.
Número premiados: 2 (una cena para dos personas)

Gana 1 Comida para 2 personas en Crepería

Bon Appétit
C/ Infanta Isabel, 12
Teléfono 921 463 933

adelantado creperia al 7788
Fecha sorteo: jueves 26 de febrero, a partir de las 12 horas.
Número premiados: 2 (una comida para dos personas)

fútbol-sala

Gana 1 entrada para el partido de
Caja Segovia F.S. - Inter Movistar
Sábado 7 de marzo
Pabellón Pedro Delgado

adelantado caja al 7788
Fecha sorteo: viernes 6 de marzo, a partir de las 12 horas.
Número total entradas en sorteo: 10

fútbol

Gana 1 entrada para el partido de
Gimnástica Segoviana - Íscar
Domingo 22 de febrero / 17:00 horas
Estadio Municipal de La Albuera

adelantado sego al 7788
Fecha sorteo: viernes 20 de febrero, a partir de las 12 horas.
Número total entradas en sorteo: 10

A los agraciados se les comunicará por teléfono o a través de un mensaje SMS. Coste del mensaje 1,20 € (+ IVA).

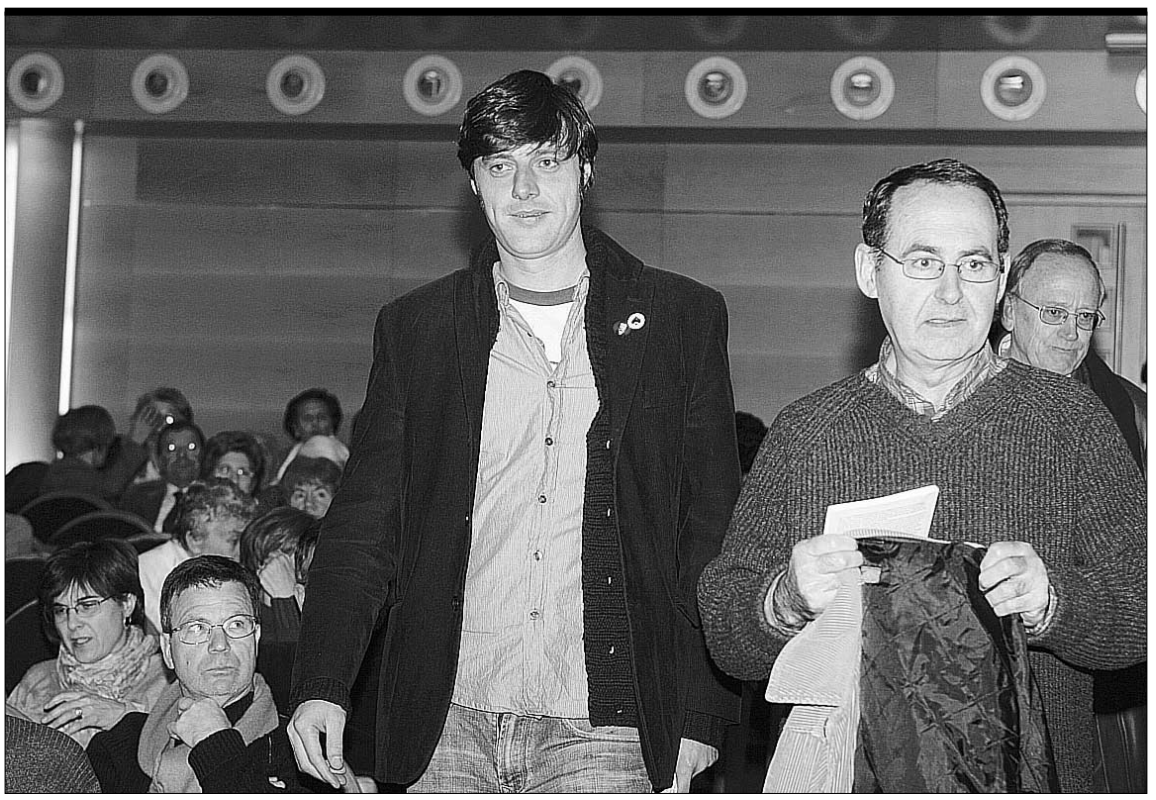

Andrés Barba, en la Tertulia de los Martes. La Tertulia de los Martes contó en su sesión de ayer con la presencia del madrileño Andrés Barba, que a sus 33 años ya ha ganado el Premio Ramón J. Sender y el Torrente Ballester y ha sido finalista del Herralde. En la imagen Barba, autor de novelas como "La hermana de Katia" o "Las manos pequeñas", junto a Ignacio Sanz, ayer. / FOTO: FERNANDO PEÑALOSA

▶ EDUCACIÓN

Más de 6.000 estudiantes participan en el programa de Teatro en Inglés

La actividad, promovida por la Dirección Provincial, en colaboración con Caja Segovia, llegará a 35 centros de la capital y la provincia

EL ADELANTADO / SEGOVIA

Cerca de 6.300 estudiantes segovianos tomarán parte en el programa de Teatro Interactivo en Inglés, actividad, organizada por la Dirección Provincial de Educación de la Junta en colaboración con la Obra Social de Caja Segovia, que se ha iniciado el 16 de febrero y se prolongará hasta el 18 de marzo. Se han programado 25 representaciones de teatro en inglés para estudiantes de Primaria, Secundaria, Bachillerato y Ciclos Formativos de 35 centros educativos de Segovia y provincia.

Los alumnos podrán ver obras de teatro en inglés en las que la participación no se circunscribe sólo a los actores, sino a todo el público asistente, de ahí que sean interactivas, adaptadas a cada uno de los diferentes niveles educativos y que se acompañan de material didáctico para su utilización en el aula antes y después de la representación.

En esta convocatoria, en total serán 6.300 los alumnos participantes: 900 del primer ciclo de Primaria, 1.700 del segundo ciclo de Primaria, 2.000 del tercer ciclo de Primaria y 1.700 de ESO, Bachillerato y Ciclos Formativos que estarán acompañados por más de 360 profesores. Esta participación es similar a la del curso pasado.

OBJETIVOS Entre los objetivos de este programa está el de fomentar el conocimiento del idioma inglés, a través de un recurso didáctico innovador como es el teatro. Se pretende que el alumnado participe en las obras con conocimiento previo de las mismas y desarrolle un trabajo posterior en las aulas en torno a las obras teatrales. Además se ha querido acercar los idiomas y la interactividad de las técnicas teatrales, a los centros educativos del ámbito rural, pues especialmente en este ámbito son menores las oportunidades reales de acercamiento a actividades socioeducativas.

Las obras elegidas para el curso 2008/2009 son: "A day on the farm", dirigida a alumnos de primer ciclo de Primaria (primero y segundo de Primaria); "The far West", dirigida al segundo ciclo de Primaria (tercero, cuarto, quinto y sexto de Primaria); "Tarzan", dirigida a todos los cursos de Primaria; y "Today could be your big day", dirigida a Secundaria, Bachillerato y Ciclos Formativos.

A la convocatoria enviada desde la Dirección Provincial, han respondido 35 centros educativos de la provincia. Todos ellos han resultado seleccionados para participar en la actividad, con un número de alumnos que está en función de la capacidad de los diferentes auditorios donde tendrán lugar las representaciones.

Las 25 representaciones previstas (una más que el curso pasado) se llevarán a cabo tanto en Segovia en el Salón de Actos del IES Andrés Laguna y la Sala Caja Segovia, como en el ámbito rural: Ayllón en el salón de actos del Ayuntamiento; Boceguillas, en el Centro Social de Caja Segovia; Cantalejo en el Centro Cultural José Rodao; Cuéllar, en el Centro Cultural Cronista Herrera; Sanchonuño en el salón de actos del Ayuntamiento; El Espinar, en el Centro Cultural y Santa María la Real de Nieva, en el Salón de Cortes del Ayuntamiento.

BAR CAMPUS
SE TRASPASA - Info: 652 521 153
CENTRO COMERCIAL MAHONIAS (Pso. de Ezequiel González, 32)

medicusmundi
902 10 10 65
www.medicusmundi.es

▶ MEDIO AMBIENTE

La CHD somete a información pública el anteproyecto del embalse de Guijasalbas

La capacidad prevista será de 3,14 hectómetros cúbicos y anegará 57 hectáreas

EL ADELANTADO/ SEGOVIA

La Confederación Hidrográfica del Duero (CHD) ha acordado someter a información pública el anteproyecto y el estudio de impacto ambiental del embalse de Guijasalbas (Segovia), una de las tres actuaciones previstas en la provincia para resolver los problemas de escasez y calidad de agua.

Según ha informado la CHD, la construcción del embalse contará con un presupuesto de ocho millones de euros, y estará ubicado en los términos municipales de Valdeprados y Vegas de Matute.

La capacidad prevista en el anteproyecto para el embalse será de 3,14 hectómetros cúbicos, y anegará cuando se encuentre lleno una superficie de 57,10 hectáreas.

La presa proyectada es de gravedad de planta curva y tendrá una altura máxima sobre cimientos de 22,5 metros; y contará con dos aliviaderos en superficie para el desague de avenidas, uno situado sobre el cuerpo de la presa, que vertería por el talud de aguas abajo del embalse, y un segundo aliviadero lateral.

Además del embalse de Guijasalbas, la Sociedad Estatal Aguas del Duero también se plantea otras dos actuaciones como alternativa a la presa de Bernardos; que el 25 de noviembre de 2004 obtuvo declaración de Impacto Ambiental negativa.

La primera de las actuaciones será la construcción del azud de Carbonero el Mayor, con un presupuesto estimado de 21 millones de euros que contempla la construcción de un azud en el río Eresma a la altura de Carbonero el Mayor con capacidad para almacenar 17,4 hm3 de agua.

La segunda alternativa tiene un coste estimado de 20 millones de euros y prevé el recrecimiento de la actual presa del Tejo en El Espinar, ubicada en la cabecera alta del río Moros, para aumentar su capacidad de 1,2 a 4,8 hm3.

La CHD considera que estas tres actuaciones "permitirían la regulación de la cuenca alta del río Eresma, lo que aseguraría el suministro de agua potable a más de cincuenta localidades segovianas que sufren actualmente graves problemas de abastecimiento".

Imagen de la "Risca" de Valdeprados, una de las zonas afectadas por el embalse. /A.P.

Ciudadano @delantado

▶Opine sobre el la asociación José Zorrilla en la dirección web: www.eladelantado.com

▶ POLÍTICA

El PP constituye mañana el comité provincial de Política Local

EL ADELANTADO/ SEGOVIA

El Partido Popular de Segovia constituirá mañana su Comité de Política Local Provincial, según el Reglamento del Partido aprobado en el 9º Congreso Provincial. Además de la directiva del PP provincial, con su presidente, Francisco Vázquez y su secretario general, Miguel Ángel de Vicente, a la cabeza, asistirá como invitado el alcalde de Ávila y presidente de la Federación Regional de Municipios y Provincial (FRMP), Miguel Ángel García Nieto.

Según el Reglamento del PP deben integrar este órgano el presidente del partido, el secretario general provincial, el vicesecretario general y el coordinador encargados de Política Local, el presidente o portavoz de la Diputación Provincial, los alcaldes o portavoces de municipios de más de 1.000 habitantes, cinco alcaldes de municipios de menos de 1.000 habitantes por cada uno de los Partidos Judiciales y un representante de cada una de las tres instituciones parlamentarias (Congreso, Senado y Cortes de Castilla y León).

1 Un regalo exclusivo[1]: un juego de café

2 Olvídese de las comisiones de servicio indefinidamente[2]

3 Otro regalo al contratar un seguro[3] para su cosecha o ganado

4 Podrá solicitar un anticipo[4] de hasta el 80%

Solicite su PAC hasta el 30 de abril, domicilie su ayuda en el Santander y sáquele más partido.
Infórmese de todo en su oficina Santander o en Superlínea 902 24 24 24.

Queremos ser tu banco

Santander
El Valor de las Ideas

bancosantander.es

[1] Promoción válida hasta el 30 de abril de 2009 o hasta fin de existencias (28.000 unidades de juego de café).
[2] Comisiones no financieras. Beneficio de carácter no contractual. Consulte las condiciones y requisitos en las Bases disponibles en las oficinas Santander o en www.bancosantander.es
[3] 2.500 unidades o hasta fin de existencias. Seguro al contratar con MUTRAL, Mutua Rural de Seguros a Prima Fija. Seguro ofrecido por Banco Santander, S.A. en calidad de Red de Distribución de Santander Mediación Operador de Banca-Seguros Vinculado, S.A.
[4] La concesión está sujeta a los criterios de autorización habituales del Banco.

Ciudadano @delantado. El lector opina sobre...

▶▶El 'Ecobús' cambiará su itinerario ante la baja demanda de usuarios
A la espera de un informe policial, la nueva ruta que baraja el Ayuntamiento y la empresa "Urbanos de Segovia" ya no contemplaría la parada frente al Hospital de la Misericordia

▶ Será una broma, ¿no?. Lo de hacer pasar el chiquibus este bajo el Acueducto será una broma, ¿no? Si no hicieron bien el estudio antes de comprarlo que se busque al responsable pero es indecente que planteen hacer pasar la línea bajo el Acueducto y circulando por Fernández Ladreda.../ LUCAS

▶ Mala gestión. Aunque la nueva ruta que se baraja parece más razonable que la actual, hay que decir que la Concejalía ha gestionado muy mal desde el principio este servicio de ecobús. Lo puso en marcha con mucha publicidad sobre lo modernos que somos en Segovia que vamos a tener un autobús que protege el medio ambiente pero sin una campaña de información a los vecinos, sin señalizar paradas y sin hitos informativos para que los posibles usuarios pudieran conocer horarios y frecuencias. Además, su primer servicio comienza tarde, descansa al mediodía y finaliza pronto. También se ha caracterizado por las averías y parones técnicos, y así no hay manera. Lo raro es que lo coja alguien. Por cierto, no estaría de más hacer algún folleto informativo sobre este autobús para los turistas y dejarlo a mano bien visible en el Centro de Recepción de Visitantes. Y al concejal y a sus técnicos habría que mandarles a otras ciudades como Granada para que vean lo bien que funcionan servicios de microbuses./ ANDRÉS SANZ

▶▶La Asociación Correa de Arauxo pide un concurso para restaurar el Órgano de la Epístola en la Catedral
El colectivo reclama que se paralice el proceso de adjudicación emprendido por la Fundación del Patrimonio Histórico

▶¡Como no!. Está claro, se le ha adjudicado a alguien que no es amigo de los que protestan. Se os ve el pelo. Seguro que si luego surge cualquier contratiempo dirán "ya os lo avisamos". Conclusión: no adjudiquéis a los amigos que viven de las subvenciones como Correa de Arauxo./ LUIS

▶No me sorprende nada. No me sorprende nada los métodos de la Fundación ... ¡Resignación Segovianos!/ JOSE

▶Restauraciones. Llevo muchos años vinculado a restauraciones de órganos de distintos estilos y épocas tanto individualmente como miembro de la Comisión Diocesana para la restauración de órganos de Guipúzcoa. En este tiempo hemos organizado numerosos concursos al que se han invitado cada vez a un mínimo de tres organeros de reconocido prestigio, siempre especializados en el tipo de órgano que se quería restaurar. En algunas ocasiones los concursos los han ganado organeros franceses ya que los órganos a restaurar eran de tipo romántico francés, pero en el caso de órganos españoles barrocos, siempre hemos invitado exclusivamente a organeros españoles pues dadas las características e historia de este tipo de órgano, son los que pueden proporcionar los mejores resultados en la restauración de los mismos. En Francia tuvieron un tipo de órgano barroco que no se parece en nada al español. Saludos cordiales./ ESTEBAN ELIZONDO

▶El órgano de la catedral. A mí me parece una buena idea ya que yo soy un acólito de la catedral segoviana. La idea de arreglar el órgano estaría bastante bien ya que muy pocas veces se han tocado los dos órganos juntos y además en las grandes festividades religiosas queda muy bien acompañar la celebración con el órgano ./ LUIS GÓMEZ GARZÓN

▶Ya tuvimos una vez a Napoleón. Que se restaure este órgano, uno de los más impresionantes testimonios de la organería europea, es, en principio, una buena noticia para todos. No dudo de la profesionalidad de los adjudicatarios (Desmottes), pero sí de la sensibilidad del "experto" Brotier que no tiene escrúpulos en ningunear al colectivo de organeros y organistas españoles con actuaciones despóticas como ésta, amparadas por la Fundación de Patrimonio. En una obra así, todos los que tenemos algo que decir deberíamos poder tomar parte (sería una deferencia) pero, sobre todo, la opinión de quien ha cuidado del instrumento durante los últimos 20 años por encargo del cabildo (Lois) resulta indispensable. No tenerle en consideración es una total falta de respeto que se extiende hacia el colectivo de organeros y organistas de este país. No hace falta un concurso de adjudicación. Lo que hace falta es que el patrimonio de los órganos castellanos se maneje con sentido común y no por los intereses de un colectivo francés./ MAESE JORGE

▶Motivos. ¿Qué motivos hay para que no se pueda adjudicar la obra a un profesional acreditado de la Comunidad? Me parece preocupante la actuación de la Fundación que no se por qué intereses se rige./ JAVIER

▶Descrédito. La campaña de descrédito hacia la Fundación es una vergüenza, nadie ha invertido tanto tiempo, recursos y empeño como ellos hacia este patrimonio tradicionalmente marginado. Han encargado restauraciones a Joaquín Lois, a los Desmottes a Grenzing, a Soergel, entre otros. Todos ellos profesionales intachables, aquí lo que está muy claro es que hay un grupo de outsiders que no se resisten a no meter el cazo./ JOSITE

▶▶www.eladelantado.com Opiniones expresadas por los lectores en la edición digital

▶ CONSTRUCCIÓN

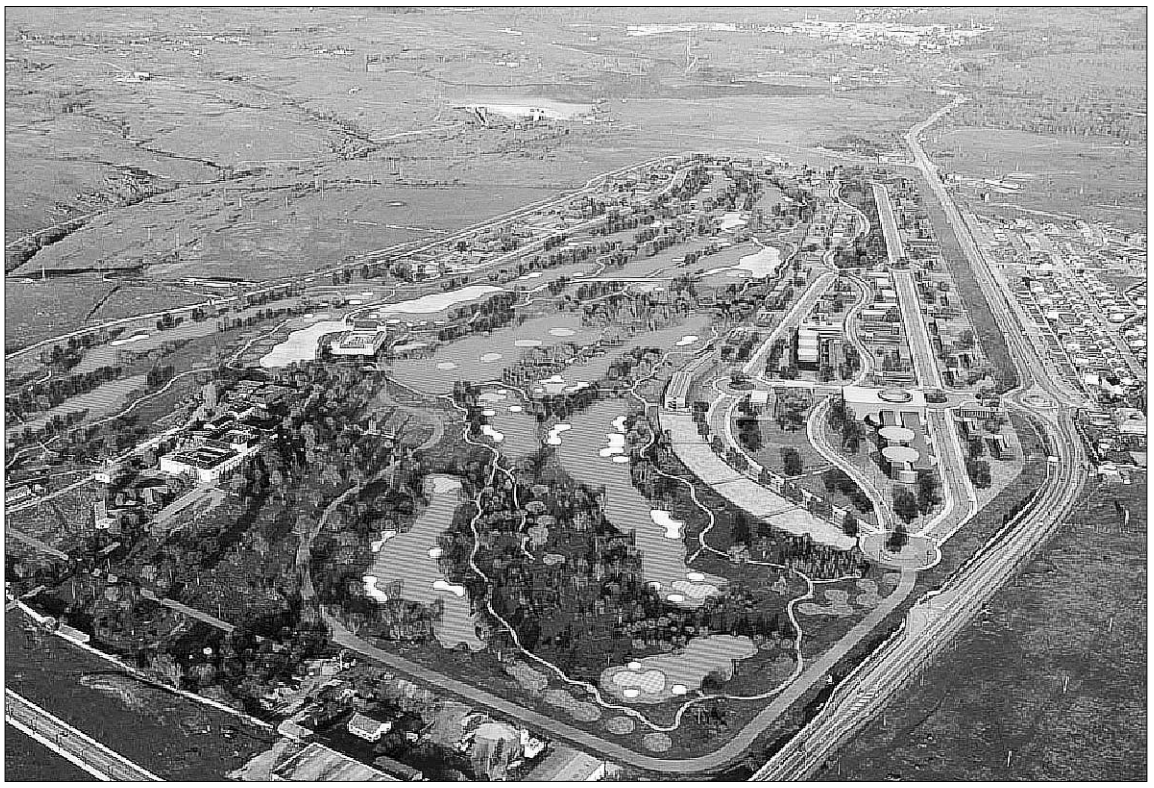

Recreación virtual del campo de golf 'La Faisanera' en el sector 'Quitapesares' de Palazuelos de Eresma. SEGOVIA 21

La obra pública licitada en la provincia el año pasado aumentó casi un 40%

Segovia es la provincia de Castilla y León donde menos invertirá la Junta en obras oficiales este año, según la Cámara de Contratistas

• La licitación de obra oficial en la provincia alcanzó un total de 153,37 millones de euros durante el año 2008, lo que supone un incremento del 39,49% respecto a 2007.

GONZALO AYUSO / SEGOVIA

La obra pública licitada el año pasado en Segovia, contabilizada por fecha de apertura de las ofertas económicas, supone en conjunto un valor superior a los 153 millones de euros, según informó ayer la Cámara de Contratistas de Castilla y León.

Aunque comparativamente la licitación de obra oficial en Castilla y León descendió un 22%, respecto a 2007, Segovia se encuentra, junto a Ávila, León, Palencia y Zamora, en el grupo de provincias que ha registrado un crecimiento positivo.

La Administración General del Estado ha licitado en Segovia obra por un total de 24,71 millones de euros, que representa el 16,11% del total acumulado, experimentando un incremento del 9,5% respecto a la licitación del ejercicio anterior. Fomento es el Ministerio con mayor volumen económico licitado por esta Administración, con 19,22 millones de euros, correspondiendo 15,82 millones a la Dirección General de Carreteras.

La licitación acumulada por la Junta de Castilla y León ascendió a 80,41 millones de euros en el año 2008, un 52,43% del total, lo que representa un aumento del 81,13%, siendo la Consejería de Educación la de mayor cuantía licitada, con 39,52 millones de euros, seguida de la de Fomento (15,17 millones), Economía y Empleo (13,47, la mayor parte correspondiente a Gesturcal)y la de Medio Ambiente (9,08).

En cuanto a las administraciones locales de la provincia, la licitación que acumularon el año pasado suma en valor económico los 48,25 millones de euros. De esa cantidad, 5,71 corresponden al Ayuntamiento de Segovia, 2,83 a la Diputación y 18,75 millones a la sociedad Segovia 21, iniciativa de la Diputación, Caja Segovia y la Cámara de Comercio.

PREVISIÓN PARA 2009 La Cámara de Contratistas ha analizado los anexos de inversiones reales correspondientes a los Presupuestos Generales de 2009 tanto de la Administración General del Estado como de la Junta de Castilla y León para extraer los datos que puedan corresponder a obra nueva y cuya licitación se prevé realizar durante el presente ejercicio. Advierte, sin embargo, que los anexos no son documentos de carácter vinculante y pueden sufrir variaciones a lo largo del año.

En cuanto a la distribución geográfica de estas previsiones de licitación, la Cámara de Contratistas indica que, en el caso de la Administración Autonómica, Segovia es la provincia menos favorecida, con obras por valor estimado de 62 millones de euros, mientras que Valladolid es la más beneficiada, con una previsión de 228 millones.

Respecto al cumplimiento de las previsiones que esta entidad hizo para el año pasado, el informe que presentó ayer señala que en el conjunto de la Comunidad el índice de cumplimiento es del 65%, siendo la Junta de Castilla y León la que presenta el peor resultado, con el 57% de lo inicialmente esperado. Por el contrario, el índice es del 94% para el conjunto de las administraciones locales.

Principales obras

Durante el año pasado, la licitación de obra pública con mayor valor económico fue la primera fase del campus público universitario de la Universidad de Valladolid, por importe de 18.290.166 euros y correspondiente a la Consejería de Educación.

La siguiente, por cuantía, ha sido la de las obras de la variante de Ayllón de la N-110, por 15.014.902 millones de euros, siendo la Dirección General de Carreteras del Ministerio de Fomento la Administración licitante.

En tercer lugar figura la de las obras de construcción del campo de golf de 18 hoyos 'La Faisanera', dentro del sector 'Quitapesares' de Palazuelos de Eresma y adjudicadas por Segovia 21. Otra adjudicación importante ha sido la de las obras de urbanización del polígono industrial de Villacastín por Gesturcal (12,4 millones).

Ciudadano @delantado

▶Opina sobre la evolución de la obra pública en Segovia en: www.eladelantado.com

LOS PLÁSTICOS *Escuela de Arte y Superior de Diseño de Segovia, Casa de los Picos. C/ Juan Bravo, 33*

Mario Antón Lobo, "**Mario**"

RODRIGO GONZÁLEZ MARTÍN / SEGOVIA

Mario "canta, cuenta y fotografía" como consta en su tarjeta personal. Ahora además "dibuja". Pero ante todo vive en sus obras, en sus palabras, en su necesario trato con la realidad, con el paisaje, con las gentes y esa espontánea y colorista forma de comunicarse queda reflejada en sus fotografías de Segovia y para segovianos. En La Casa de los Picos, con su generoso portalón abierto de par en par, a pesar de los rigores del clima, Mario encuentra el mejor espacio posible para exponer sus imágenes revividas y nos invita a asomarnos a sus fotografías como reclamos llenos de memoria y de buen hacer. Como pocas veces la gente entra y se pasea para ver y para verse en cada fotografía bien sabida del Alcázar o del Acueducto. En cada composición conocemos el paisaje de Segovia y nos reconocemos una vez más en el recuerdo colectivo, que va aumentando en capas de luces y sombras soberanas desde las peñas grajeras de la Fuencisla, en encuadres necesarios desde la Cuesta de los Hoyos para que el Alcázar y la Catedral casi se fundan en un solo conjunto, dando consistencia a un ojo que no engaña pero sí impresiona. El débito de Heredero se devuelve con generosidad de colores vivos, de encuadres nuevos, de luces redescubiertas. A la sobriedad dramática y barroca de los paisajes de Heredero se suma ahora a los mismos temas una visión vitalista y exultante de Mario. Tal vez por eso, sin exclusiones, valga decir que estas fotografías se entienden desde la mirada insistente de la memoria. Fotografías "de" Segovia y "para" segovianos, más allá de miradas precipitadas o emociones cansadas.

Por eso no se echan en falta las cartelas, convenientes en toda exposición, de cada obra. A la información ya sabida, se añade la intriga del ángulo novedoso, la viveza del color, la contundencia de cada instante.

No se descubre una nueva iconografía, pero sí se ahonda en matices imprevistos de la iconología. Cada fotografía contribuye a estabilizar la imagen sabida, a profundizar en la memoria colectiva. Una vez más, se representa lo que hay, y se toman las decisiones técnicas imprescindibles, llenas de sensibilidad, para reforzar el imaginario de Valsaín o el Monasterio de Santa María de las Hoces del Duratón.

Mario. Dibujo (2009) Tinta sobre papel. 40 x 30 cms

Mario. Segovia desde El Parral (2008). Fotografía digital. 60 x 80 cms

*En cada composición conocemos el paisaje de **Segovia** y nos reconocemos una vez más en el **recuerdo colectivo***

Los dibujos vienen a ser el contrapunto musical de las fotografías y se refugian en visiones enigmáticas y resueltas de personajes fantásticos, de situaciones oníricas en las que las composiciones mezclan irrealidades tangibles. La fotografías nos muestran lo real imaginado, los dibujos lo irreal a veces agobiante, incluso molesto. La ironía en los dibujos se hace cómplice para liberar tedios y superar momentos aburridos. De ahí su gracia inquieta y su valor de contrarréplica .

Las fotografías nos emocionan e implican, los dibujos nos urjan e inquietan.

El artista

Mario Antón Lobo, "Mario" en su firma artística, se hace nacer entre Cabezuela y Aguilafuente, en un tiempo sin calendario y en un lugar de memoria recrecida en cada encuadre de sus fotografías y en cada garabato libre e irónico de sus dibujos.

Hace fotografías por necesidad vital y las expone por generosidad de compartir vivencias bien compuestas y puntos de vista a veces sabidos y otros sorprendentes.

Del sentir y del empeño de José Mª Heredero, a quien le une un prudente y reverencial magisterio distante, y como aquel, lleva siempre la "maquina de fotos" en el bolsillo, donde recarga sus pilas con la sensibilidad y la emoción de cada instante. Paseante incansable, como todo buen fotógrafo o paisajista, siente, después mira, remira, y por último, y con cierta desconfianza, recoge en su cámara el momento, tal vez irrepetible. No hay otro método que el dejarse impactar primero, emocionar después, para que el resultado tenga un mínimo de garantía en su éxito.

Desde 2003 en la Sala Unturbe (Casino de la Unión) viene enseñando sus logros fotográficos con cierta asiduidad. En 2004 expuso en Segovia (Sala de Juan Luís Misis), en Turégano (Centro Cultural), en Bernardos (Centro Cultural). En 2007 expone de nuevo en Segovia (Centro Cultural de S. José).

Es un incansable participante en concursos y certámenes fotográficos, disfrutando especialmente de los maratones fotográficos tanto por arte como por vida, por creación como por convivencia. De la larga y exitosa lista de premios recibidos, reseñamos el Primer Premio del Certamen fotográfico "Abraham Senneor" (2001) en Segovia, el Primer Premio del XI Concurso de Semana Santa (Junta de Cofradías) (2003) de Segovia, el Primer Premio del VII Concurso de Fotografía Matemática (2004) de la Universidad A. de Nebrija de Madrid, el Primer Premio "El Aceite" (2005) de Arróniz (Navarra), el Primer Premio del III Maratón fotográfico de Vicálvaro (2008) en Madrid.

En la exposición actual de La Casa de los Picos la muestra de fotografías se completa con una veintena de dibujos.

Mario es profesor de Música en el IES Mariano Quintanilla de Segovia.

las noticias de segovia no acaban en el periódico, siguen en la red.
información
EL ADELANTADO.com

▶ EL ESPINAR

Concluyen los cursos de cocina y corte y confección

PEDRO L. MERINO / EL ESPINAR
El municipio ha concluido los cursos de integración dirigidos a los inmigrantes, de cocina y corte y confección, con un balance positivo de los mismos.

El resultado del curso se puede calificar de muy positivo, ya que durante el mismo dos alumnos de cocina han encontrado trabajo en restaurantes de la localidad.La clausura fue ofrecida por los nuevos aprendices de cocineros a todos sus compañeros, a las autoridades locales, asistiendo además responsables de restaurantes espinariegos.

San Rafael en Google.
El vehículo que está grabando nuevas imágenes para el buscador Google llegó ayer a San Rafael, donde captó las nuevas fotografías que a partir de ahora se podrán ver en el callejero de Google cuando se escriba San Rafael. Hasta hace poco sólo imágenes de unas cuantas ciudades españolas aparecían en el callejero de Google, pero el servicio se amplía y con la emisión de las fotografías por satélite de forma inmediata, ya se pueden ver las imágenes en Google. Las nuevas tecnologías llegan hasta el último rincón del planeta. /PEDRO L. MERINO

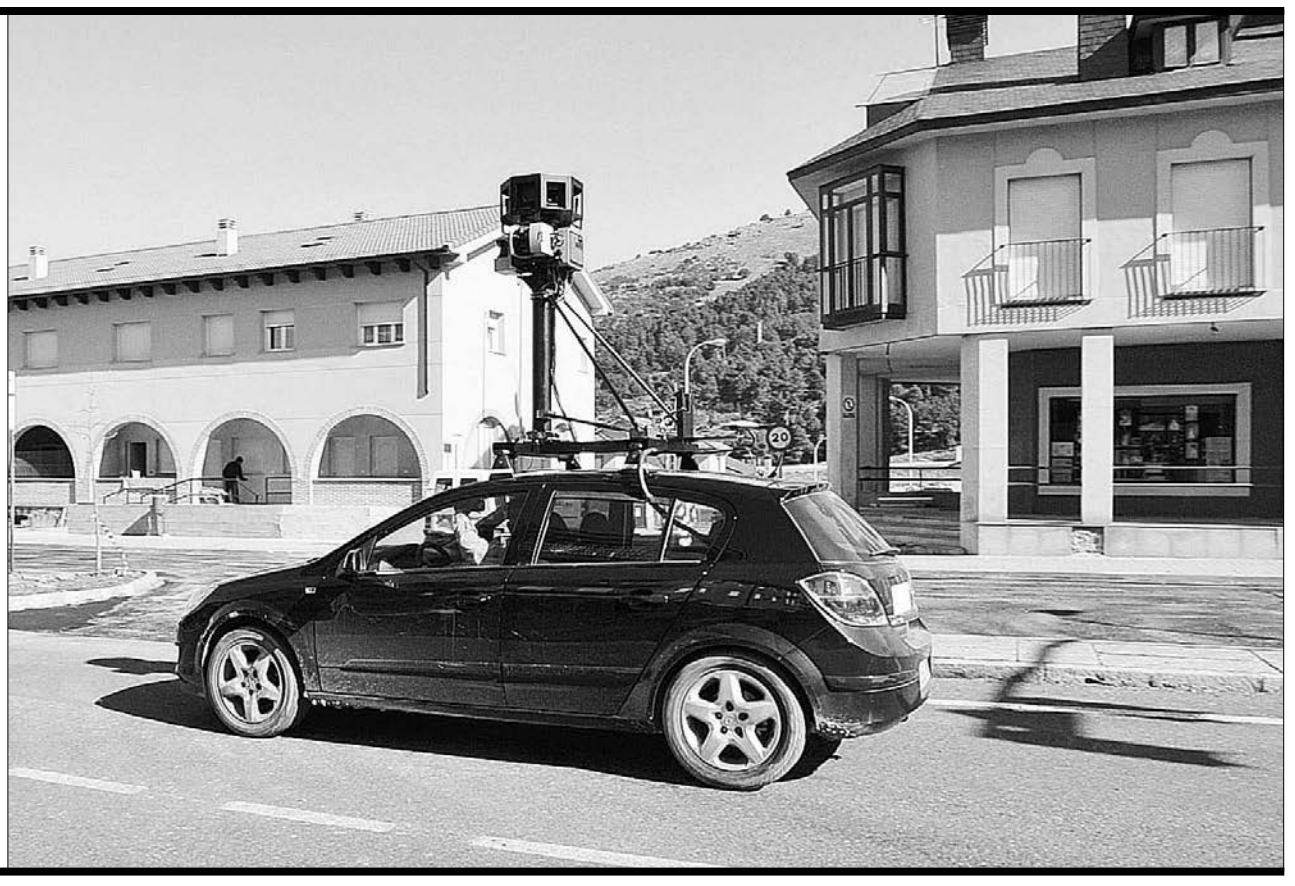

▶ COCA

El alcalde denuncia la "manipulación" del PSOE con la oficina de Extensión Agraria

Juan Carlos Álvarez afirma que la unidad no va a desaparecer, aunque ningún funcionario ha solicitado plaza en la misma

EL ADELANTADO / COCA
El alcalde de Coca Juan Carlos Álvarez ha denunciado la "manipulación" del secretario local del PSOE, José Luis Aceves, en el "supuesto cierre" de la oficina de Extensión Agraria de Coca. A través de un comunicado, el alcalde ha mostrado su malestar "porque José Luis Aceves ha utilizado políticamente el asunto de la jubilación de la trabajadora de la oficina de extensión agraria de Coca para arremeter contra la consejera de Agricultura Silvia Clemente".

El alcalde afirma que la oficina no va a desaparecer, "y en la relación de puestos de trabajo de la Junta de Castilla y León se mantienen varias plazas en la oficina de Coca y, en el caso de que pueda estar cerrada algún tiempo, no será por causa de la Consejería, sino porque nosotros, los propios funcionarios, no pedimos las plazas que hay vacantes en esa oficina desde hace varios años en algunos casos".

Juan Carlos Álvarez tilda de "injusto y descabellado que se pueda culpar a la consejera de Agricultura, siendo esta Consejería la que más plazas de funcionarios mantiene en la localidad, después de la capital, y a la que, tal y como asegura el alcalde, el Ayuntamiento agradece tener cubiertas".

Este hecho, tal y como asegura el alcalde, "no es achacable a la consejera de Agricultura ni a ningún político, pues la Consejería no puede ir con una pistola obligando a los funcionarios a que ocupen esa plaza en la oficina de Coca, ni tampoco puede obligar a trasladarse a ningún funcionario para que vaya a ocupar la misma".

El alcalde, que lamenta la actuación de José Luis Aceves, le recuerda "que le apoyó en el pasado pleno para que se insistiera, aún más, al Servicio Territorial de Agricultura para convencer a algún funcionario y viniera así a ocupar la plaza".

> "La Consejería no es culpable de que **nadie haya solicitado esa plaza en la oficina de Coca"**

Álvarez denuncia el "engaño" del secretario socialista que, "después de llevar este asunto al último pleno y explicar al municipio que ya se habían realizado las gestiones oportunas, se llegó a un acuerdo que ahora utiliza para arremeter contra la Consejería, cuando ésta no es la culpable de que nadie haya solicitado esa plaza".

Por otro lado, el alcalde de Coca se muestra indignado ante la propuesta de Aceves de la recogida de firmas pues, ya que "lo único necesario para mantenerla abierta es que haya algún funcionario que solicite la plaza".

▶ SEPÚLVEDA

Hilario García Antón recibió la medalla de la Orden del Mérito Civil

Este vecino sepulvedano lleva trabajando 35 años en la Unidad de Carreteras del Estado de la provincia de Segovia

EL ADELANTADO / SEPÚLVEDA
El Palacio de Zurbano de Madrid acogió hace unos días, con la asistencia de la secretaria de Estado de Infraestructuras del Ministerio de Fomento, Josefina Cruz Villalón, acompañada del director general de Carreteras, Aureliano López Heredia, la entrega de la medalla de la Orden del Mérito Civíl, concedida por Su Majestad el Rey Juan Carlos I, al sepúlvedano Hilario Tomás García Antón.

Hilario García, sepulvedano de nacimiento, y donde lleva residiendo desde hace 63 años, lleva trabajando 35 años en la Unidad de Carreteras del Estado de Segovia.

Hilario Tomás García.

La Orden del Mérito Civil fue instituida por el Rey Don Alfonso XIII, por Real Decreto de 25 de junio de 1926, para premiar "las virtudes cívicas de los funcionarios al servicio del Estado, así como los servicios extraordinarios de los ciudadanos españoles y extranjeros en el bien de la Nación".

La Orden del Mérito Civil tiene por objeto premiar los méritos de carácter civil, adquiridos por el personal dependiente de alguna de las Administraciones Públicas incluidas en el ámbito de la Ley 30/1992, o por personas ajenas a la Administración, que presten o hayan prestado servicios relevantes al Estado, con trabajos extraordinarios, provechosas iniciativas, o con constancia ejemplar en el cumplimiento de sus deberes.

▶ CASLA

El grupo de teatro representó "El médico a palos" en Lozoya

EL ADELANTADO / CASLA
El grupo de teatro de la asociación cultural provincial La Colodra de Casla representó en Lozoya (Madrid) el día de San Valentín la obra de Molière "El médico a palos", traducida y adaptada al castellano por Leandro Fernández de Moratín.

Dicho grupo teatral, que realizó una impecable y divertida actuación, dirigido por Ana Isabel Martín, está integrado por los siguientes intérpretes, todos ellos miembros de la citada asociación: Juan Andrés García, en el papel de Don Bartolo; Mercedes Martín, Doña Paulita; Inocente Martín, Don Jerónimo; Felisa Mayoral, Andrea; Paquita Moreno, Ginés; Laurentino Montero, Don Leandro; Gonzalo Sosa, Lucas, y Rosa Vega, como Martina.

La representación tuvo lugar en el salón de actos del municipio de Lozoya, ubicado en el antiguo cuartel de la Guardia Civil. Tras unas palabras de bienvenida a cargo del teniente de alcalde, el presidente de La Colodra, José López, hizo una breve presentación de la obra y entregó al representante del Ayuntamiento un ejemplar del libro "Origen y vida de Casla hasta el siglo XVI", original de José Antonio Fuentes Heras, y dos tomos en los que se encuentran recogidos todos los poemas galardonados durante las veinte primeras ediciones del Concurso Poético "Segovia y su Sierra", organizado por la mencionada asociación.

▶ NAVAS DE RIOFRÍO

La alcaldesa, Pilar Reques (izquierda), y la teniente de alcalde, Blanca Bueno (derecha), junto a las sacas de las que dispondrán los vecinos./ÁLVARO PINELA

Para la **recogida** de los restos vegetales, **la saca**

El Ayuntamiento pondrá en funcionamiento un pionero servicio de retirada selectiva de residuos verdes denominado Servicio de Recogida de Restos Vegetales en Saca (Revesa)

ÁLVARO PINELA / NAVAS DE RIOFRÍO

Facilidad, comodidad y un tratamiento acorde a los restos vegetales, son las connotaciones que se traducen en un buen servicio. Y para ello, la innovación se ha puesto en marcha en el Ayuntamiento de Navas de Riofrío, que al igual que otros muchos municipios de la zona, llevan dándole vueltas al tema de la recogida y tratamiento de los residuos vegetales. Asi lo reconoce Rita Rodríguez, técnico de Medio Ambiente, "desde el Ayuntamiento nos vimos en la necesidad de idear algo, pues son muchísimos los jardines, fincas y muchísimo el césped, horas, podas…que se generan", subraya.

Y en torno a la idea, apareció la saca como medio de recogida, en base al recién creado y denominado, Servicio de Recogida de Restos Vegetales en Saca(Revesa). "La idea surgió porque uno de los técnicos del Ayuntamiento había visto algo parecido en Holanda, por lo que nos pusimos a investigar y en España no había nada parecido, asi que con los medios que teníamos echamos a andar", añade Rodríguez.

¿Pero cuál es el funcionamiento de Revesa?. El Ayuntamiento de Las Navillas ofrece a los vecinos unas sacas a un precio de diez euros cada una, confeccionadas de un material resistente y de una capacidad de 0,5 metros cúbicos cada una; con las que los propietarios que las adquieran, una vez llenadas las deberán dejar posteriormente con los restos vegetales cerradas en las puertas de su domicilio. Para después los operarios del Consistorio, durante los dos días de la semana que se asignen, en principio lunes y viernes, retiren las mismas durante la hora fijada.

DIVULGACIÓN Para la puesta en marcha del servicio, desde la localidad "primero hemos efectuado un pequeño estudio económico con el gasto que podía suponer", indica Rita Rodríguez, para añadir, "se buscó empresas que nos pudieran facilitar sacas de la construcción o jardinería de material residente a buen precio, después diseñamos el tríptico informativo, y su impresión a color(que fue facilitado de forma gratuita desde la Diputación Provincial), y en estos momentos se van a empezar a distribuir y a dar a conocer entre la población, para que el servicio tenga éxito y sea eficaz".

¿Cuál es el siguiente proceso cuando sean retiradas las sacas por parte de los operarios?. "Los restos se echarán en el Punto Limpio del municipio, donde serán clasificados, separando ramas, y restos de podas, de césped y horas", apunta la técnico, con lo que al mismo tiempo, "no generaremos decenas de bolsas de plástico, y a la vez reduciremos este tipo de residuos".

RECICLAR Por último, "las podas se triturarán y junto con el resto se hará compost en ese mismo lugar, siendo éste un excelente abono para el suelo, de esta manera los restos vegetales no saldrán del municipio, pues no son basura, sino una buena manera de reciclar lo que la naturaleza nos ofrece, pudiendo emplearse después en la rehabilitación de suelos empobrecidos y el referido compost", insiste Rita Rodríguez, que ve en el nuevo proceso "un proyecto pionero", iniciado en Las Navillas, pero por el que, según reconoce, "ya se han mostrado interesados otros ayuntamientos cercanos".

Desde el Ayuntamiento se muestran muy ilusionados con el proyecto y se espera que el servicio tenga una gran acogida, pues no hay ninguna duda de que los vecinos y todo el municipio en general son los primeros interesados en mantener la belleza del lugar como hasta ahora siempre ha sido", concluye Rodríguez.

La tipología urbana de Navas de Riofrío, con un tipo de viviendas y chalets en los que predominan las zonas ajardinadas, asi como la infiltración de la naturaleza en las propias parcelas de las viviendas, se podrá ver satisfecha con este servicio evitando quemas o depósitos incontroladas, y obteniendo una mayor gestión sostenible derivada en la limpieza y un tratamiento final regenerativo con el propio medio.

EL USO DE LA SACA

▶**¿Dónde se adquiere?.** Los vecinos que lo deseen pueden adquirirlo en el Ayuntamiento.

▶**El precio.** Es de 10 euros, que incluye, saca, recogida, transporte y tratamiento final.

▶**Horario de recogida.** Inicialmente será los lunes y viernes de 10 a 14 horas.

▶**¿Qué se puede depositar?.** Césped y restos de siega, hojas, flores, restos de podas de árboles, arbustos, rosales..raíces.

▶**¿Qué no se puede depositar?.** Bolsas y plásticos, basuras como restos de comidas, aceite, serrín, papel, cartón, o periódicos.

▶ VEGAS DE MATUTE

La empresa Tuco coloca paneles informativos por diferentes sitios del casco urbano

A.P. / VEGAS DE MATUTE

La empresa sepulvedana Tuco se ha encargado de distribuir por toda la localidad diferentes señales indicativas e informativas en los los principales puntos de interés del municipio.

Un panel general situado próximo a la travesía apunta algunos detalles y situación sobre la iglesia de Santo Tomás de Canterbury, de estilo gótico, construida en la primera mitad del siglo XVI, y declarada monumento nacional en el año 1974; el Ayuntamiento, el antiguo palacio en ruinas y otro más privado, también marcan el origen señorial de Vegas de Matute, municipio siempres vinculado a la familia de la Casa de Los Segovia, o la dirección al parque de Los Hornos de Cal. Es precisamente en este parque donde se ha centrado más minuciosamente, divulgando un cartel individual en cada horno, con datos, leyendas o información puntual, asi como señalizando el acceso al parque etnográfico.

2500 FOLLETOS Otro de los fines que se llevará a cabo, según explicó el alcalde, Gregorio Allas, "cuya financiación está incluida en el proyecto de creación del parque de los Hornos, va a ser la edición de un total de 2500 folletos informativos, que van a ser repartidos por el patronato de turismo, Segovia Sur y el propio pueblo", destaca. El objetivo no es otro que ofrecer el atractivo del lugar.

▶ TORRECABALLEROS

El Ayuntamiento pide una ayuda para instalar paneles térmicos en el colegio

A.P. / TORRECABALLEROS

El Ayuntamiento de Torrecaballeros acordó en pleno por unanimidad, solicitar a dirección general de Energía y Minas de la Junta de Castilla y León, "una subvención en la cuantía máxima posible, para financiar la instalación de paneles solares térmicos para calefacción y ACS en el colegio público de la localidad", recoge el acuerdo.

La memoria ha sido redactada por el arquitecto José María Carpintero, "y el presupuesto de ejecución por contrata es de 302.832,40 euros; al mismo tiempo se ha solicitado otra ayuda al mismo organismo "para ejecutar la envolvente térmica del Consultorio Médico", detalla.

agenda

FARMACIAS DE GUARDIA
Farmacia F. Redondo
(Avda Camilo José Cela, hasta el 22 de febrero)

CONVOCATORIAS

II CERTAMEN LITERARIO "VILLA DE CUÉLLAR" de Relatos Cortos
Plazo de presentación de trabajos hasta el día 30 de abril de 2009. Bases en www.aytocuellar.es y oficinas municipales.

Exposición Humoristas por la Libertad de Prensa. Hasta el 28 de febrero en el Centro Cultural Cronista Herrera de Caja Segovia.

Miércoles 18 de febrero. "Tertulia de los Miércoles". 20.00 horas Centro Cultural Cronista Herrera. Intervendrá: Andrés Barba.

MONUMENTOS Y MUSEOS
Oficina de Turismo en el Castillo... 921 14 22 03.

Castillo de Cuéllar. Visitas teatralizadas sábados y domingos mañana y tarde. Recomendable reserva previa.

Centro de Interpretación del Arte Mudéjar. Iglesia de San Martín: Sábados, domingos y festivos. Grupos concertar visitas. Nos ofrece un paseo por la sociedad medieval mediante la imagen y el sonido.

Muestras mudéjares: Iglesias de San Martín, San Andrés, San Esteban, El Salvador, Santa M. de la Cuesta, Ábside de Santiago, Torre de Santa Marina.

TELÉFONOS DE INTERÉS

Policía Local	921141685
	921140002
Guardia Civil	921143420
Bomberos	921140274
Juzgado	921140004
Ayuntamiento	921140014
Oficina de Turismo	921142203
Estación de Autobuses	921141513
Centro de Salud	921142244
Urgencias	921140820
Cruz Roja	921140869
Correos	921140817
Polideportivo	921140910
Piscinas	921140520
Club de Golf	921142158

CUÉLLAR

El suelo para el nuevo Centro de Salud enfrenta a PP y PSOE

Los populares dan su punto de vista sobre algunos de los temas que tocaron el secretario regional del PSOE, Óscar López, y el procurador Octavio Cantalejo durante su visita

• El retraso en disponer de suelo para la construcción del nuevo Centro de Salud del municipio ha provocado que populares y socialistas busquen en el otro bando los culpables.

Terrenos en los que se pretende construir el nuevo Centro de Salud del municipio./GABRIEL GÓMEZ

NURIA PASCUAL MAYO / CUÉLLAR
El retraso en la disponibilidad de suelo para la construcción del nuevo Centro de Salud de la villa ha enfrentado al grupo municipal del PP con el PSOE provincial y regional, ya que entre ellos se culpan de la situación.

El pasado viernes, el secretario regional del PSOE, Óscar López, culpó al PP local del retraso en la aprobación de normas que permitirá el desarrollo de suelo para ese nuevo Centro de Salud al haber rechazado, en la anterior legislatura, la aprobación del PGOU del municipio.

Ahora es el grupo municipal del PP quien se defiende asegurando que los socialistas "cuando hacen mención a la disponibilidad de suelo para la construcción de un nuevo Centro de Salud para Cuéllar, intentan justificar su incapacidad, culpando en esta ocasión al anterior grupo de la oposición del PP y en otras a la Junta de Castilla y León, sin para ello reconocer su falta de resolución".

El procurador socialista Octavio Cantalejo se refirió al actual Centro de Salud, que ha quedado obsoleto tras tan solo 12 años de su construcción, señalando que "hay que ser más riguroso con las inversiones públicas y con el control y el gasto de los dineros públicos". Desde el PP se asegura que ese rigor en las inversiones y el control del gasto de los fondos públicos "nunca se aplicó en los doce años de gobierno socialista en nuestra villa". Así señalan que en ese período se realizaron actuaciones "tan impropias" como: la construcción de 24 viviendas en Niñas Huérfanas, la construcción de la piscina climatizada con fondos municipales, la expropiación de la finca de la Ronda de San Bartolomé...

Los populares afirman valorar de manera positiva las inversiones que llegan del Gobierno Central al municipio al igual que las que llegan de la Junta, las cuales afirman en 2009 y 2010 llegarán a 13.000.000 de euros.

> El PP afirma que el PSOE **no aplicó el rigor en las inversiones y en el gasto público en sus 12 años de gobierno local**

MURALLA Sobre la rehabilitación de la muralla el PP recuerda que el Estado no asume todos los costes, ya que la redacción del proyecto corre a cargo del Ayuntamiento con un coste de 120.000 euros al igual que la dirección de obra, a la que se sumará el coste de las expropiaciones.

Ciudadano @delantado
tú ▶Opina sobre el enfrentamiento PP-PSOE en www.eladelantado.com

El Centro de Salud acogerá hoy donaciones de sangre

N.P. / CUÉLLAR
El equipo de extracciones del Centro de Hemoterapia y Hemodonación de Castilla y León realizará esta tarde extracciones en el Centro de Salud del municipio desde las 5 de la hasta las 20.30 horas de la tarde.

Nuevo camión municipal. El Ayuntamiento recibió ayer el nuevo camión basculante, financiado al cien por cien por la consejería de Interior y Justicia, y destinado a los operarios de servicios municipales. El municipio asume unos 13.000 euros del coste de la grúa y la cesta que ha incorporado . El vehículo es un Mitsubishi Fuso de 3.300 kilos del concesionario de la marca en Valladolid, y el basculante, la pluma y la cesta han sido suministrados por Hermanos Escarda de Pedrajas de San Esteban, en Valladolid. / FOTO: GABRIEL GÓMEZ.

▶ PLENO DE LAS CORTES

Herrera supedita el pacto 'anticrisis' con el PSOE a que «arrime el hombro con los intereses de la Comunidad»

La socialista Ana Redondo sostiene que los acuerdos del Diálogo Social no son suficientes, mientras que el presidente de la Junta les achaca que sólo estén pendientes de Moncloa

• Tomás Villanueva defiende las medidas acordadas en el Consejo del Diálogo Social y recuerda al PSOE que las políticas pasivas de empleo son competencia del Estado.

ICAL / VALLADOLID

El presidente de la Junta, Juan Vicente Herrera, supeditó ayer el gran pacto político 'anticrisis' pedido por la portavoz socialista Ana Redondo, a que «arrimen el hombro no sólo con Ferraz y Moncloa, sino con los intereses de Castilla y León». Herrera se remitió como marco estable de acuerdo al Diálogo Social firmado el pasado lunes, al que invitó al PSOE a sumarse.

Redondo volvió a formular, en su cara a cara con el presidente de la Junta en el pleno de las Cortes, la segunda pregunta relativa a la petición de un pacto entre las fuerzas políticas que ayude a generar empleo y permita superar la crisis. En este punto, ambos estuvieron de acuerdo en el valor del acuerdo como principio, pero difirieron en el marco del pacto.

Así, para la portavoz socialista la dimensión de la crisis, que camina ya hacia la recesión, requiera la colaboración de la Junta y los partidos políticos, entre ellos el PSCyL. «La Mesa del Diálogo Social es un instrumento útil, pero frente a la recesión no es suficiente», dijo. «Sí por principio a todo tipo de acuerdo», respondió Herrera, quien recordó que el pasado 1 de octubre ofreció cinco pactos al secretario general del PSCyL, Óscar López, y pidió a la portavoz que los «repase» porque la situación es variada, en referencia a que el único acuerdo sellado hasta ahora se refiere al modelo de financiación regional.

En este punto Redondo aseguró que su partido ha sido leal con algunos acuerdos, entre ellos la no presentación de una enmienda a la totalidad de los presupuestos para facilitar su acuerdo y el nuevo modelo de financiación. Sin embargo, Herrera no estuvo de acuerdo con estos pactos y, tras reconocer «la fortaleza» del acuerdo sobre las cajas, afirmó que en el modelo de financiación el PSOE les ha dejado solos y en el Plan de Convergencia «confunden» este proyecto con el Fondo de Inversión Local.

Finalmente, Herrera reiteró que existe «un clamor» por un pacto nacional para combatir la crisis y preguntó a los socialistas por qué en el pasado pleno votaron en contra a la propuesta del Grupo Popular para que el presidente del Gobierno convoque la Conferencia de Presidentes.

MISMA TEMÁTICA. Precisamente, el pleno se caracterizó por la multitud de temas relacionados con la economía. En este sentido, el vicepresidente segundo y consejero de Economía, Tomás Villanueva, en una cuestión formulada por el socialista Emilio Melero sobre las medidas para combatir el desempleo, pidió al PSOE que no utilizara la situación económica para hacer crítica a la Junta, al tiempo que insistió en que al margen de las medidas de la Comunidad es necesario que el Gobierno aplique medidas estructurales. Sobre estas medidas, acordadas en el Consejo del Diálogo Social, Villanueva defendió los 638 millones para «reactivar la economía». En cuanto la denuncia socialista de la «sangría» de autónomos Villanueva apoyó que la Junta trabaja en las medidas de apoyo para estos trabajadores y para las pymes.

Por otra parte, la socialista Yolanda Vázquez preguntó sobre las medidas que va a tomar con los desempleados que no van a recibir ningún tipo de prestación, momento que Villanueva aprovechó para recordar que otra de las medidas del Diálogo Social fue una ayuda de 423 euros para estos casos.

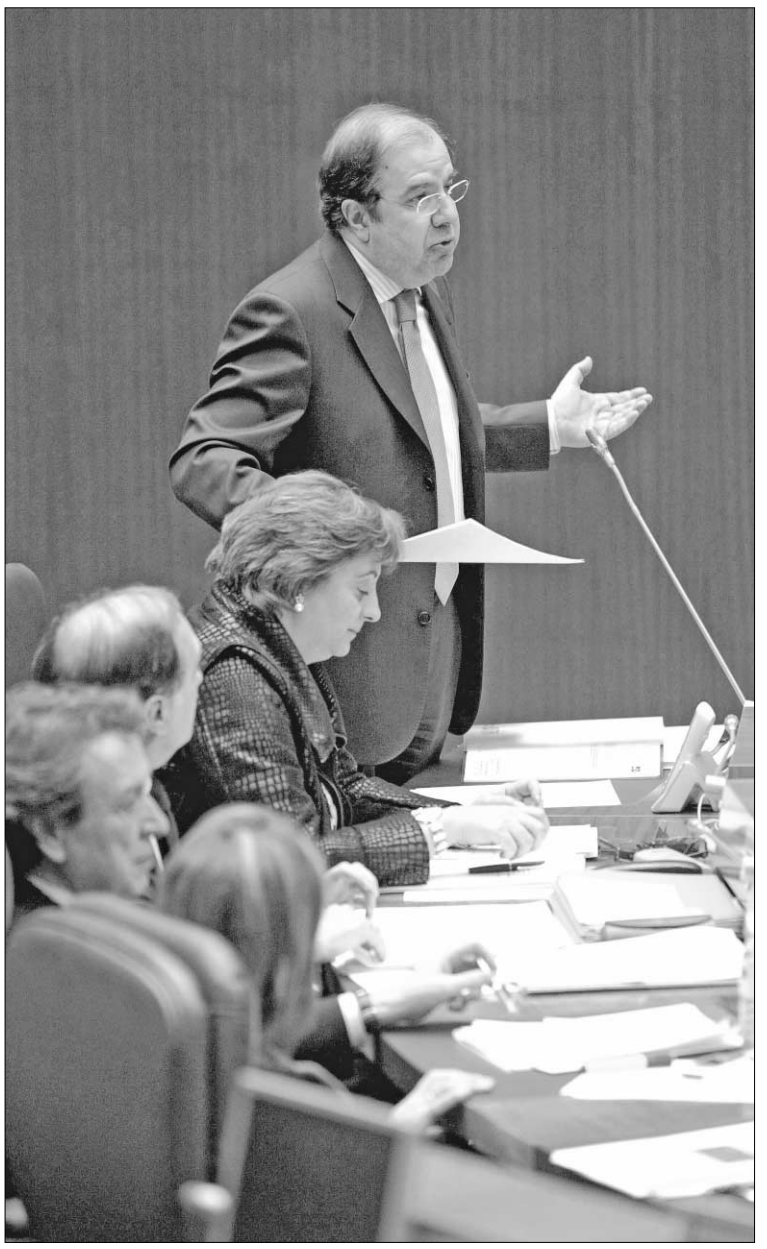

El presidente de la Junta, Juan Vicente Herrera, en su intervención en el pleno. / ICAL

Las Cortes recibirán en abril el Plan de Convergencia Interior

ICAL / VALLADOLID

El presidente de la Junta, Juan Vicente Herrera, avanzó ayer que antes de que termine abril estará casi terminado el proyecto de ley del Plan de Convergencia Interior y será aprobado por el Consejo de Gobierno para su remisión a las Cortes, pero antes hablará con los grupos para que la iniciativa llegue a la Cámara con el mayor acuerdo posible.

Herrera adelantó también, en su respuesta a la pregunta del portavoz del Grupo Mixto, Joaquín Otero (UPL), que pidió conocer los criterios para el reparto de los 125 millones que con cargo al Plan de Convergencia Interior se recogen en las cuentas de 2009, que la Junta ha descartado la cofinanciación de este plan con el Gobierno.

Al escuchar la fecha para cerrar este proyecto, Otero pidió que la negociación con los grupos –entre ellos el suyo, aun no convocado– se agilice porque no queda mucho tiempo, mientras que incidió en la preocupación sobre los criterios para el reparto de unos fondos encaminados a corregir las diferencias. Herrera admitió que «una de las debilidades» del trabajo abierto por la Junta es la no convocatoria aún del Grupo Mixto, algo que sí se ha hecho con el PSOE.

Finalmente, manifestó que han descartado unir este plan a instrumentos del Gobierno como el Plan de Desarrollo Sostenible del Medio Rural, vía por la que aspiraban a recibir otros 125 millones de euros.

OTROS ASUNTOS

▶ **Déficit de cuidadores.** El portavoz socialista de Familia, Fernando Rodero, denunció un déficit de 6.908 cuidadores para la atención de personas en situación de dependencia e insistió en que Castilla y León está a la cola en la aplicación de esta ley. Los datos fueron rebatidos por el consejero del ramo, César Antón, quien insistió en que la Comunidad tiene una de las mayores coberturas de plazas residenciales.

▶ **Turismo.** El PSOE aseguró que el sector turístico de Castilla y León es un «barco a la deriva» y denunció que Zamora, Palencia y Soria están entre las cuatro provincias donde menos empleo generan los negocios hosteleros en España. La consejera María José Salgueiro lo rebatió asegurando que esos datos están «manipulados».

▶ **Sitel y Nodalia.** El vicepresidente segundo y consejero de Economía y Empleo, Tomás Villanueva, anunció en respuesta a dos preguntas del PSOE, que su departamento trabaja con cinco empresas para recolocar a los 295 trabajadores de Sitel y con 11 para los 269 de Nodalia.

▶ **Madera y mueble.** El vicepresidente económico apuntó que el sector de la madera y el mueble se encuentra con «problemas serios» por su vinculación a la construcción y anunció un programa «ambicioso» para apoyar los planes estratégicos de las empresas.

▶ **Esquí en San Glorio.** La vicepresidenta primera y consejera de Medio Ambiente, María Jesús Ruiz, aseguró que la empresa Tres Provincias mantiene su interés por la futura estación de esquí en San Glorio y garantizó una tramitación rápida, sin agotar los plazos, desde su departamento a las normas que posibilitarán este proyecto.

▶ **Línea Sama-Velilla.** La Junta tramitará, conforme a sus competencias, el proyecto de la línea de alta tensión Sama-Velilla y pidió al Gobierno de Zapatero que si ha cambiado de posición, retire la iniciativa, toda vez que el ministro Sebastián ha apuntado que si no hay consenso, no se hará.

▶ **Inversión local.** El consejero de Interior y Justicia, Alfonso Fernández Mañueco, mostró su «aburrimiento» por tener que responder «a la misma pregunta tres veces en un mes y medio». Así se refirió a la petición socialista de un Fondo Autonómico de Inversión Local. Ante ello, Mañueco insistió en que la Junta dedica este año 467 millones a los consistorios.

BREVES

EMPRESAS

Renault confirma que eliminará el turno de noche en la factoría de Palencia

■ La Dirección de Renault se reafirmó ayer y anunció al Comité de Empresa que eliminará el turno de noche de la factoría de Villamuriel de Cerrato (Palencia) a partir del 23 de marzo, debido a la caída de las ventas en lo que va de año un 42 por ciento en España, frente a una bajada del ocho en Europa, principal destino de los turismos que se realizan en las plantas españolas de la firma gala. A pesar de ello, la Dirección se comprometió a replantearse la implantación de este tercer turno en un futuro si repuntan las ventas de vehículos.

POLÍTICA

Castresana rechaza volver a la UPL tras cumplir su sanción

■ «No voy a volver a la UPL». Así de tajante se mostró ayer el procurador del Grupo Mixto en las Cortes, Héctor Castresana, una vez cumplida la sanción de suspensión de militancia durante seis meses que le impuso el partido. El procurador 'leonesista' argumentó dos razones básicas para tomar esta decisión. Por un lado, «por solidaridad» con los otros dos sancionados, Joaquín Otero y Luis Herrero Rubinat, y, por otro, dijo, «por ser leonesista».

Borja García presenta su candidatura a NNGG del PP de Valladolid

■ Borja García (Valladolid 1984), estudiante de Derecho, presentó ayer su candidatura a la presidencia de Nuevas Generaciones de Valladolid en el congreso que celebrará el 4 de abril, al que no se presenta el actual presidente, Ildefonso Pastor. García registró por la mañana los avales reglamentarios y se ha convertido en candidato. Según el calendario marcado para el congreso, la proclamación de los candidatos se producirá el 26 de febrero y un día después comenzará la campaña.

LABORAL

Los sindicatos dejan la mesa de sanidad en desacuerdo con las retribuciones

■ Los sindicatos SATSE, UGT, CCOO, CSI-CSIF y USAE abandonaron ayer, por segunda vez consecutiva, la mesa sectorial de negociación de sanidad ante «el incumplimiento manifestado por los responsables del Servicio de Salud de Castilla y León de los acuerdos pactados entre ambas partes» en relación a las retribuciones. Ante esta situación, las centrales sindicales solicitaron una reunión con carácter urgente con el consejero de Sanidad de la Junta, Francisco Javier Álvarez Guisasola.

Las regiones piden retrasar cuatro años la ley de emisiones industriales de CO^2

Todas las comunidades fijan una postura común sobre medio ambiente ante la UE en una reunión presidida por María Jesús Ruiz

• Las autonomías reunidas en Valladolid estuvieron de acuerdo en refundir en un único texto las siete directivas europeas existentes en torno a la contaminación atmosférica.

ICAL / VALLADOLID

Representantes de todas las comunidades, salvo Cantabria y Canarias -que no pudieron asistir al encuentro- coincidieron ayer en la necesidad de que se amplíe de 2016 a 2020 el plazo para la entrada en vigor de la nueva Directiva de Emisiones Industriales (IPPC). Así lo acordaron en la reunión celebrada en Valladolid, convocada para que las regiones fijasen una posición común en materia de medio ambiente, una postura que, posteriormente, la ministra del ramo defenderá ante el próximo consejo de la Comisión Europea que se celebrará el 2 de marzo.

La consejera de Medio Ambiente, María Jesús Ruiz, precisó que todas las comunidades están de acuerdo en la propuesta de la Comisión Europea de refundir en un único texto las siete directivas europeas sobre la contaminación atmosférica, los sistemas de gestión y el control de emisiones de las empresas con mayores niveles de emisión.

Según señaló, ven con buenos ojos que se refunda esta normativa, que es «bastante complicada», y creen positivo que se amplíe el plazo de 2016 a 2020 . Así, recordó que el conjunto de las industrias de España han hecho «inversiones importantes» para reducir sus niveles de contaminación y se refirió al caso de tres grandes centrales termoeléctricas y de ciclo combinado que han destinado fondos a la desulfuración y han logrado eliminar sus niveles de contaminación hasta en un 90 por ciento.

Desde su punto de vista, adaptarse a la nueva normativa requiere un plazo de tiempo para que las empresas puedan planificar bien las inversiones y se adapten. Respecto a la posibilidad de que las empresas puedan recibir algún tipo de ayuda explicó que la normativa contempla que la inversión corra a cargo de la empresa que realiza las emisiones. Sin embargo, aunque es un planteamiento prematuro, no se descarta la posibilidad de que en el futuro pueda articularse algún tipo de ayuda.

CONSEJO DE PRIMAVERA. La reunión también sirvió para que las regiones diesen ideas y recomendaciones al consejo de primavera que se celebrará en marzo y al que acudirán los jefes de Estado y de Gobierno. Todas consideraron como cuestiones más relevantes la adopción de medidas contra el cambio climático y la elaboración de un documento para la recuperación económica en la situación actual en la UE.

En cuanto al cambio climático, Ruiz señaló que se solicitará a la Comisión que estudie crear un fondo forestal que ayude a los estados miembros a la lucha contra el cambio climático en dos áreas: la deforestación y la degradación forestal. En su opinión , es importante que se dote con fondos que ayuden a reforestar y regenerar las masas forestales por su gran contribución a la absorción de CO2 y, por tanto, también a la lucha contra el cambio climático.

Sobre el Plan de Recuperación Económica Europea, insistió en que debe incidirse en aspectos como la utilización eficiente y sostenible de los recursos, en la reducción de combustibles fósiles, así como en la reutilización de materiales. Por ello, se incidirá en que una manera importante de potenciar el consumo de productos procedentes del reciclaje de otros sería gravarlos con un IVA reducido.

Con relación al diseño del coche eléctrico consideró que es un tema que «ya está a debate y se está invirtiendo en él».

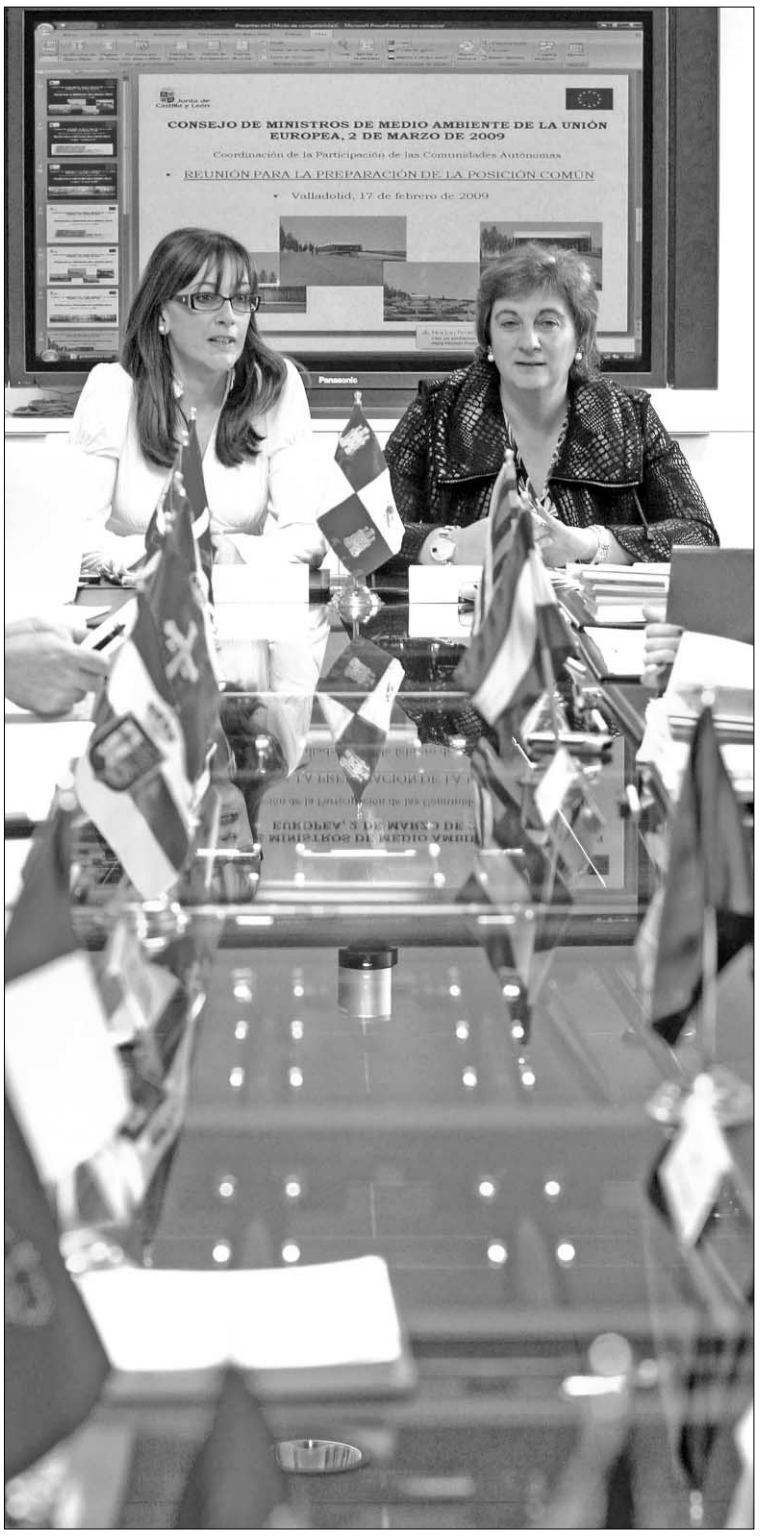

María Jesús Ruiz (d) preside la reunión celebrada en Valladolid. / R. CACHO (ICAL)

> Ruiz recuerda que se han hecho **«inversiones importantes»** para reducir niveles de **contaminación**

Cajacírculo rechaza la integración de las cajas y opta por mantener su independencia

ICAL / VALLADOLID

El Consejo de Administración de Cajacírculo decidió ayer mantener su independencia respecto de la propuesta de integración en el Grupo Cajas Castilla y León al considerar que dicho proyecto «no aporta ninguna ventaja ni beneficio claro para sus clientes, trabajadores, todo el ámbito de acción en el que se ha desarrollado durante sus cien años de actividad y, muy especialmente, la sociedad burgalesa», precisaron a través de un comunicado de prensa. Asimismo, apuesta por mantener su propia identidad y conservar la autonomía y la soberanía de gestión.

La decisión se adoptó tras abrir los sufragios (votos secretos) depositados el pasado 30 de enero. El resultado de esta votación respecto de la propuesta de integración en el Grupo Cajas Castilla y León, y cuyos votos fueron abiertos ante notario en el Consejo de Administración celebrado ayer, fue de doce votos en contra y ninguno a favor, según informaron desde la entidad financiera.

El máximo órgano de gestión de la entidad, tras analizar el documento de Protocolo desarrollado por el conjunto de las cajas de la región durante los últimos meses, encontró diversas razones de índole jurídico-institucional, sociales, económicas y de mercado, y de naturaleza financiera que desaconsejan la participación de Cajacírculo en el proceso.

Los principales motivos que afianzan esa decisión, según precisaron, son la «voluntad inequívoca» de mantener la naturaleza jurídica de Cajacírculo como caja de ahorros, mantener la propia identidad después de un siglo de actividad y conservar la autonomía y soberanía de gestión, «sin interferencias externas».

▶ Más información en
Negocio Castilla y León

|COMENTARIO EDITORIAL|

Inversión pública

La Cámara de Contratistas de Castilla y León prevé que la inversión en obra pública para el presente año rondará los 5.335 millones de euros, una cifra supone un importante incremento con respecto a los datos registrados en 2008 y es fruto de un aumento en las previsiones realizadas por todas las administraciones públicas en Castilla y León. El Gobierno central tiene previsto realizar obra pública por valor de 3.034 millones, mientras la Junta estima su inversión en 1.554 millones y el conjunto de las administraciones locales cifraría su gasto en torno a los 747 millones.

La reacción de las diferentes administraciones ante la situación de crisis es el principal causante de este crecimiento en los niveles de inversión previsto y probablemente sea la única de las fórmulas viables para suavizar en la medida de lo posible la drástica destrucción de empleo que está sufriendo, sobre todo, el sector de la construcción. Los anuncios realizados por los diferentes gobiernos están provocando niveles de endeudamiento tan importantes que la propia Unión Europea está advirtiendo a España de las consecuencias futuras de estas decisiones. Por ese motivo el incremento del gasto en obra pública ha de hacerse con un nivel de estudio y análisis incuestionable. Todos estos proyectos puestos en marcha han de facilitar la recolocación de los miles de trabajadores sin empleo pero ante todo han de servir para que el futuro de la economía española crezca en sus niveles de competitividad. Ese diseño cuidadoso y con previsión de futuro es lo que puede evitar que el gasto se convierta en una solución a corto plazo pero capaz de generar desajustes incluso más complejos que los que desgraciadamente se está sufriendo en estos momentos.

La programación responsable y calculada con su mirada fija en espacios muy lejanos al del anuncio grandilocuente, efectista y electoral junto a un compromiso del cumplimiento de los mismos -durante 2008 se ejecutó el 65% de lo previsto- pueden y deben ser una medida eficaz contra la crisis y la destrucción de empleo pero, sobre todo, un proceso de adecuación y modernización de futuro.

Polución y crisis

Las comunidades autónomas coincidieron ayer en solicitar un aplazamiento de cuatro años (de 2016 a 2020) para la entrada en vigor de la nueva Directiva de Emisiones Industriales. En una reunión de los consejeros de Medio Ambiente de todas las autonomías en Valladolid fue unánime la postura de reclamar a la Unión Europea que clarifique la normativa sobre contaminación atmosférica y los sistemas de gestión y control de emisiones de las empresas, uniendo las siete directivas existentes en una sola, así como retrasar la exigencia de las nuevas emisiones industriales. Ambas propuestas serán defendidas por la ministra española en el próximo Consejo de la Comisión Europea, que tendrá lugar a principios de marzo, aunque parecen de todo punto razonables con la situación actual de grave crisis económica.

La reducción de emisiones contaminantes por parte de la industria es importante dentro de la lucha contra el cambio climático, sin lugar a dudas, pero el retraso de cuatro años en la entrada en vigor de la nueva directiva europea no supondrá un gran perjuicio para el medio ambiente, teniendo en cuenta además que se están efectuando otras políticas para ir reduciendo progresivamente la contaminación. Sin embargo, las grandes inversiones necesarias en muchos sectores industriales para afrontar los cupos de emisiones autorizados ponen en serio riesgo de supervivencia las propias empresas, por lo que resulta necesario y adecuado sacar adelante la propuesta planteada ayer por las comunidades autónomas.

Por otro lado, las autoridades europeas pueden -también lo reclamaron las comunidades- apostar por políticas de ayudas a la reforestación y regeneración forestal dada su importancia en la absorción de CO_2. En este terreno, Castilla y León cuenta con un sector forestal potente y también debería primarse de alguna forma, no sólo la reducción de emisiones contaminantes, sino la existencia de bosques que reduzcan la contaminación.

A VERLAS VENIR

JOSÉ MARÍA PÉREZ DE COSSÍO

Pan sin pan

Supongo que en la proclamación de Obama como presidente, al entonar la muchedumbre el padre nuestro más televisado de los últimos tiempos, aunque en ingles, se diría lo del pan nuestro de cada día dánosle hoy. En Badalona, un mendigo que no debía de saber ingles, y al que nadie le daba nada, optó por entrar en un supermercado y buscarse la vida por su cuenta. Sin elegir entre candeal, hogaza, o integral, afanó una baguette, justo en el momento en el que una de las dependientas alertada de tal osadía, se abalanzó sobre él, y forcejeando, logró arrebatarle la mitad de la barra, para, a renglón seguido, alertar a la policía, que, presta, localizó al ladrón degustando el botín, sentado en un banco que, a falta de créditos, lo único que proporcionaba era el que las posaderas se quedaran como el casquete polar, antes de que el calentamiento del planeta pueda paliar tales efectos.

El fiscal ha solicitado año y medio de prisión para el infortunado, considerando que el hurto se agravaba al haber sido empleada la fuerza. Digo yo, sin pedir perdón por la redundancia, que la empleada por la empleada, no la del infortunado que, famélico, de pocos recursos musculares podía echar mano.

Todo lo hasta aquí descrito, podía quedarse en un suelto, insertado en la sección de sucesos, si no fuera porque una sarta de reflexiones salen a nuestro encuentro para alicatar el tabique de la indignación. Con la que está cayendo, y con lo que nuestros ojitos, que un día se comerán los gusanos, están viendo, uno ya no sabe si ponerse a mirar para Alicante, que es donde se mide el nivel del mar, o hacia el debate del otro día en el Parlamento, donde el Presidente vendía miga ahumada. Mientras tanto, el ministro de Justicia pegaba unos tiros en una finca de Jaén con el juez Garzón, personaje que ni pintado puede servir, como símil, para explicar en la catequesis la omnipresencia de Dios. Un dios menor del que no cabe esperar ese pan diario de la oración, sino una paranoia canalizada a ensalzar su propia imagen y de paso meter jamón en el bocadillo de sus arbitrariedades. Lo de perdónanos nuestras deudas, lo dejo para otro día. ■

|HUMOR GRÁFICO| MANOS LIBRES

|LA PRUEBA DEL NUEVE|

Dos banderas

El alcalde de León, Francisco Fernández, ha decidido hacer las américas y se ha pasado seis días por Estados Unidos, imaginamos que promocionando su tierra. 15.000 euros del ala ha costado el viaje de la delegación leonesa que, se lo aseguro, ni critico ni cuestiono. Yo también soy de los que digo que el nacionalismo y sus variantes provincianas y paletas es una enfermedad que se cura viajando y algunos necesitarían más kilómetros. Si, además, en estos periplos aprenden algo que puedan aplicar a sus ciudades, miel sobre hojuelas y por bien empleado daremos ese dinero. Resulta, que nuestro regidor sí ha encontrado ideas 'made in USA' para mejorar la vida de los leoneses y, especialmente, el transporte público. ¿Es una solución para acabar con el asfixiante déficit de la empresa de autobuses que coarta cualquier mejora? ¿Son unos modernos vehículos que contaminarán menos? No crean ustedes. El alcalde ha venido prendado de las banderas con las barras y las estrellas que lucen los autobuses USA y ha decidido ser más; y se está planteando que los vehículos leoneses enseñoreen dos divisas: la de España y la del león rampante. Importantísima aportación de Francisco Fernández que por sí sola justifica la inversión y, por supuesto, será recibida con alborozo por los usuarios de transporte público que henchidos de patriotismo, olvidarán las penurias de montar en autobús. Felicidades, alcalde.

EL PAISANO

|LAS FRASES|

HÉCTOR CASTRESANA
Procurador del Grupo Mixto en las Cortes

«Cuando uno no está de acuerdo con lo que hacen los dirigentes de un partido lo mejor es apartarse y dejar paso a otras personas»

SUSAN PHILIPSZ
Artista

«Me interesan los efectos emotivos y psicológicos del canto y cómo pueden activar la memoria»

|PERSONAJE DEL DÍA|

Jenny de la Torre

PRESIDENTA DE LA FEDERACIÓN DE AFRODESCENDIENTES DE AMÉRICA LATINA

La Federación de Afrodescendientes de América Latina en España organiza en Burgos un foro sobre los derechos humanos. De las conclusiones que allí salgan constituirán la Plataforma permanente del Plan de Acción de Durban 2001, desde donde lucharán contra el racismo y la xenofobia.

▶ POLÍTICA DE INMIGRACIÓN

La recesión y consiguiente contracción del mercado laboral se traduce en un mayor rigor a la hora de permitir la estancia de extranjeros en situación irregular. / M. LÉRIDA

Interior anula la orden de practicar detenciones masivas de 'ilegales'

Las críticas de toda la oposición y de los letrados obligan al ministro Rubalcaba a negar la existencia de una circular que fijaba un cupo de arrestos de extranjeros para cada comisaría

• A juicio del PP, de UPyD y del Consejo General de la Abogacía, la captura indiscriminada de 'sin papeles' únicamente pretende «maquillar» las estadísticas de la delincuencia.

AGENCIAS / MADRID

La nota que circula por todas las comisarías de Policía de Madrid con instrucciones a los agentes para que lleven a cabo detenciones masivas de extranjeros no tiene autor, ni se sabe de dónde ha salido. De hecho, según el ministro del Interior, Alfredo Pérez Rubalcaba, no existen instrucciones, ya sean verbales o escritas, para que se arreste de manera indiscriminada a los *sin papeles*. Según el socialista, la única orden que tienen los miembros de las Fuerzas de Seguridad es la de poner a buen recaudo a quienes cometan delitos.

En suma, la circular que recomendaba centrar las redadas en los marroquíes, «porque su expulsión puede realizarse por tierra y es mucho más barata», no ha salido del despacho del jefe de la Policía y Guardia Civil, Francisco Javier Velázquez, ni del de su *número dos*, Miguel Ángel Fernández Chico.

No obstante, durante las cuatro horas de comparecencia de Rubalcaba en el Congreso, el socialista no hizo referencia alguna al jefe superior de Policía de Madrid, Carlos Rubio, a quien, con tan revelador silencio, pareció querer endosar la culpa.

Lo endeble de tales explicaciones, pues es complicado asumir que un mando intermedio tomara una iniciativa de tal magnitud sin que mediaran instrucciones de sus superiores, se tradujo en la absoluta incredulidad de la oposición al completo.

Así, la portavoz de la emergente UPyD, Rosa Díez, acusó a Rubalcaba de «esconderse detrás de las palabras, realizando una declaración solemne que no es compatible con los hechos». A juicio de la diputada, detrás de la orden policial hay «una actuación política escandalosa e incompatible con el Estado de Derecho», con la única intención final de «mejorar las estadísticas».

En la misma línea, el PP exigió al titular de Interior que desvelara el nombre del firmante de la orden. «Si no determina los responsables, usted se hace cómplice y tiene que asumir la responsabilidad de unas instrucciones que vulneran el Estado de Derecho», señaló el diputado Rafael Hernando, quien se mostró convencido de que no se van a encontrar instrucciones por escrito, pero que «hay otras formas bien conocidas de actuar». Al igual que en el caso de Díez, el PP considera que las órdenes para llenar los calabozos con s*in papeles* responden a la necesidad de Rubalcaba de «abultar la estadística».

El encargado de salvarle la cara al ministro fue su compañero socialista José Antonio Alonso, que felicitó a su colega por haber «corregido cualquier disfunción» que se ha podido producir en el marco de la Ley de Extranjería, es decir, por la rectificación de Interior para excluir los «objetivos numéricos» de la normativa.

Lo cierto es que el PSOE fue el único que se creyó las explicaciones de Rubalcaba, puesto que, al igual que el resto de partidos, la Subcomisión de Extranjería del Consejo General de la Abogacía la denunció que las redadas masivas contra inmigrantes «atentan contra la Constitución». «La *caza* del inmigrante en locutorios, filas del paro, transportes y demás, en busca de personas en situación administrativa irregular para cumplir unas determinadas cuotas policiales de detención no resulta conforme con la Carta Magna», denunciaron los letrados.

Asimismo, recordaron el Convenio Europeo de Derechos Humanos, ratificado por España, según el cual «toda persona tiene derecho a la libertad y a la seguridad» y que solo prevé la detención como medida preventiva antes de la expulsión.

Se impide la entrada a niños españoles

El celo del Gobierno por impedir la llegada de nuevos extranjeros que saturen aún más el mercado laboral podría haber llegado incluso demasiado lejos. Al menos así lo estima el Defensor del Pueblo, Enrique Múgica, que ha remitido un escrito a la Dirección General de la Policía y la Guardia Civil denunciando la actuación de la Comisaría del aeropuerto de Barajas al rechazar en la frontera a niños españoles acompañados de uno de sus padres, que carece de permiso de entrada a España. El titular de la institución recordó a las Fuerzas de Seguridad que todo nacional posee el derecho de entrar libremente en el territorio. Situaciones como la puesta de manifiesto por Múgica condujeron a la portavoz del PP en el Congreso, Soraya Sáenz de Santamaría, a proclamar que el Gobierno ha llevado a cabo «un cambio de 180 grados en la política de inmigración, que no puede pasar del papeles para todos a las persecuciones sistemáticas».

|OPINIÓN|

Redadas

FRANCISCO MURO DE ÍSCAR

Todavía no, pero una de las posibles consecuencias de la crisis puede ser la xenofobia, la persecución del extranjero, del que *quita trabajo a los españoles*. No se puede tener una política ante la inmigración cuando la economía funciona -*papeles para todos*- y otra -*inmigrantes a su país*- cuando se para. Se pueden y se deben regular y reducir los cupos de las contratados en origen; se puede y se deben buscar acuerdos con los Gobiernos para favorecer su propio desarrollo, pero quienes están en nuestro territorio, que no son *ilegales*, sino irregulares, tienen derechos que nadie puede infringir a conveniencia.

España ha cambiado su política, y hasta puede que esté dando un bandazo peligroso. Las aparentemente reales instrucciones dictadas a la Policía para controlar y expulsar a los ilegales, las redadas selectivas o indiscriminadas no son un invento de los medios, porque cualquiera que trabaje en este ámbito lo conoce y lo viene denunciando. Y da la sensación de que, tras algunos traspiés, al menos Interior ha rectificado. No es tolerable que se fijen *cuotas* o *cupos* para la caza de *irregulares*. Las leyes españolas garantizan a los ciudadanos que sus derechos serán respetados. Y tan ciudadano es un español nacido aquí como el inmigrante que ha llegado en *patera* y que no ha cometido más delito que buscarse la vida

No estamos hablando de delincuentes, aunque haya algunos, sino de personas. Pero si la situación económica se agrava, si no se toman otras medidas, los inmigrantes que pierdan su trabajo y cualquier prestación, hayan regularizado su situación o no hayan podido hacerlo, estarán ante la disyuntiva de qué hacer para sobrevivir.

Criminalizar a las personas, «convertir al inmigrante en un sujeto acosado y abocado a una no deseada clandestinización», como señala la Subcomisión de Extranjería de la Abogacía, es fuente de comportamientos xenófobos y racistas. Y si esa carrera empieza, las consecuencias serán muy graves. ■

▶ 'REBELIÓN' EN LOS TRIBUNALES

Las oficinas judiciales de todo el país ya anunciaban ayer el paro de 24 horas que llevarán hoy a cabo una buena parte de los togados patrios. / KAI FÖSTERLING (EFE)

Llega la huelga 'antibermejo'

Aproximadamente un tercio de los jueces españoles no trabajarán hoy como protesta por la negativa del Ministerio de Justicia a atender sus reclamaciones de más sueldo y menos trabajo

• El Gobierno, que compara el paro con el de los pilotos de Iberia, anticipa que tiene a punto un plan en el que se dará satisfacción a todas las demandas de los magistrados.

AGENCIAS / MADRID

Los jueces españoles, o, para ser mas exactos, un tercio de los jueces españoles, están hoy en huelga. Poco les ha importado dejar desamparada a la ciudadanía o ver cómo aumenta la montaña de varios millones de asuntos pendientes, porque, al final, saben que se saldrán con la suya.

De hecho, el ministro de Justicia, Mariano Fernández Bermejo, principal blanco de la protesta y, a su vez, punta de lanza de las críticas a los togados, a los que llegó a acusar de convocar el paro en una mera «pataleta retributiva», comenzó ayer su particular marcha atrás y declaró que su departamento ha redactado un plan «completo y cerrado» para dar respuesta a la planta judicial de toda España, especialmente sobre «las retribuciones», es decir, para aumentar los sueldos y crear más tribunales que permitan aliviar a los *rebeldes* del presunto exceso de trabajo.

Según explicó el socialista en el Senado, el plan del Gobierno se estructura en tres ejes: una nueva ley de acceso a la carrera, que garantice que las plazas se cubren «adecuadamente» (150 jueces nuevos cada año), otra que suponga la revisión de la reglamentación de planta y demarcación «que se adecue a las modificaciones demográficas y socioeconómicas», y la ley de retribuciones. Respecto a los salarios, Bermejo aseguró que en 2009 «no puede haber aumento», pero que se «pactará el marco retributivo del futuro adecuándose a todas las realidades».

Eso sí, para cubrir el expediente y demostrar a la opinión pública que el Gobierno es firme y riguroso, antes de explicarles a sus señorías que el arreglo consistirá en dar a los huelguistas todo lo que reclaman, el ministro lanzó su penúltima puya al declarar que considera «gran paradoja» y un hecho «llamativo» que los pilotos de Iberia, los controladores aéreos y los jueces se pongan en huelga en pleno siglo XXI, cuando el diálogo social «funciona de un modo fluido» y el paro debería ser un recurso «del proletariado».

Por todo ello, reclamó a los integrantes de la carrera judicial «con cordura» que ejerzan hoy la «responsabilidad» que se les presupone como «titulares de un poder del Estado», al tiempo que subrayó que el Consejo General del Poder Judicial (CGPJ) deberá adoptar las «medidas» que estime necesarias ante quienes acudan al paro, es decir, sancionar a quienes abandonen sus obligaciones durante una jornada de absentismo que supone una «degradación del sistema».

No obstante, consideró que será «una minoría» la que secunde la protesta.

Es ocioso señalar que las asociaciones promotoras de la movilización, Francisco de Vitoria (AJFV) y el Foro Judicial Independiente (FJI) esperan que el seguimiento sea «muy importante» y se pongan así de relieve los graves problemas que padece la Justicia.

El Comité Nacional de Huelga constituido por ambos colectivos se encargará de centralizar los datos de seguimiento de la protesta desde los juzgados madrileños de Plaza de Castilla, donde recabarán toda la información. Además, se habilitado un correo electrónico y dos números de fax para que todos los magistrados que hayan decidido ejercitar su derecho a huelga lo comuniquen a los convocantes del paro.

Casi nadie **confía** en **ellos**

EFE / MADRID

Más que pensar en cuánto quieren aumentar sus casi 5.000 euros mensuales de nómina, los jueces españoles deberían hacer una seria reflexión sobre los datos que, según el CIS, colocan a la Administración de Justicia como la institución del Estado que menos confianza genera entre los ciudadanos.

Los españoles otorgan una puntuación de 3,74 sobre 10 según el Barómetro realizado por el Centro de Investigaciones Sociológicas de noviembre pasado. A tenor de dicho sondeo, el 40 por ciento de los entrevistados considera que los tribunales funcionan *mal* o *muy mal* y, además, incluye entre las instituciones más desconocidas al Constitucional y al Consejo General del Poder Judicial, el órgano de gobierno de los magistrados.

En consonancia con tales reparos, durante los últimos años las quejas presentadas por los españoles ante la Unidad de Atención Ciudadana del mencionado CGPJ, que recibe el 70 por ciento del total de las reclamaciones, han aumentado un 17 por ciento.

La mayoría de las críticas derivan de «las excesivas demoras» en resolver los procedimientos civiles, especialmente los que suponen desahucios, que afectan a arrendadores e inquilinos.

Respecto a los casos penales, la mayoría de lamentos se refiere a la «dilatación» en el tiempo de los procedimientos en curso por la complejidad de los mismos o por falta de personal, mientras que, en la Jurisdicción Contencioso-Administrativa, los enfados se centran en la resolución de los recursos, que se ven, con carácter general, dos años después de la admisión a trámite.

▶ 'CASO GÜRTEL'

Pumpido irá al Congreso para explicar con qué criterio se detiene a cargos del PP

EUROPA PRESS / MADRID

El PP insistió ayer en su táctica de contrarrestar el aluvión de críticas recordando que quienes ahora le señalan fueron en su momento los adalides de la corrupción. Así, la *número dos* del partido conservador, María Dolores Cospedal, repitió las palabras pronunciadas la víspera por Rajoy durante una entrevista en Antena 3 y sostuvo que la formación de Génova no ha recibido «ni un euro de las personas investigadas» en la *operación Gürtel*, mientras que, recordó, el PSOE sí ha sido condenado.

Asimismo, el *conseller* de Gobernación de la Comunidad Valenciana, Serafín Castellano, también defendió la legalidad, claridad y transparencia de las adjudicaciones realizadas en los departamentos de los que ha sido titular, y aseguró que ni él ni su esposa tienen «ningún interés» con empresa alguna y que no han utilizado «jamás» sus cargos públicos para «beneficiar a nadie».

Los *populares* también verán al fin cumplida su reclamación de explicaciones respecto a los criterios que siguen los tribunales a la hora de ordenar redadas masivas y publicitadas de sus cargos, muchos de los cuales quedan luego en libertad a las pocas horas. Para solucionar tal duda, el fiscal general del Estado, Cándido Conde Pumpido, comparecerá en el Congreso, donde detallará qué protocolos sigue el Ministerio Público a la hora de arrestar a cargos públicos.

A juicio del Partido Popular, la instrucción de Garzón, sobre la que pesa el secreto de sumario y que ya cuenta con 37 imputados, entre ellos dos ex cargos públicos conservadores, es una «trama contra el PP», toda vez que se produce a pocas semanas de las elecciones gallegas y vascas.

REPROBACIÓN. El último frente de la ofensiva del principal partido de la oposición es el parlamentario, con el ministro Bermejo como objetivo principal. De hecho la cacería que el socialista compartió hace dos semanas como el juez Garzón podría motivar una propuesta de reprobación del ministro de Justicia, al que los hombres de Rajoy acusan de haber violado hasta siete preceptos del Código de Buen Gobierno.

En palabras de la portavoz del Grupo Popular en el Congreso, Soraya Sáenz de Santamaría, la montería supone un atentado frontal a los exigibles principios éticos de «neutralidad, imparcialidad y austeridad».

>ELECCIONES AUTONÓMICAS VASCAS Y GALLEGAS 2009

PSG y PP se acusan mutuamente de impedir los debates televisados

Los socialistas esgrimen que el candidato 'popular' no quiere dialogar en la televisión gallega con Touriño y Quintana, mientras Feijóo alega que ellos eluden el enfrentamiento 'cara a cara'

• El 'número dos' del PSOE, José Blanco, asegura que la gran implicación de Rajoy en la campaña de los comicios regionales es porque «pide a voces una prórroga».

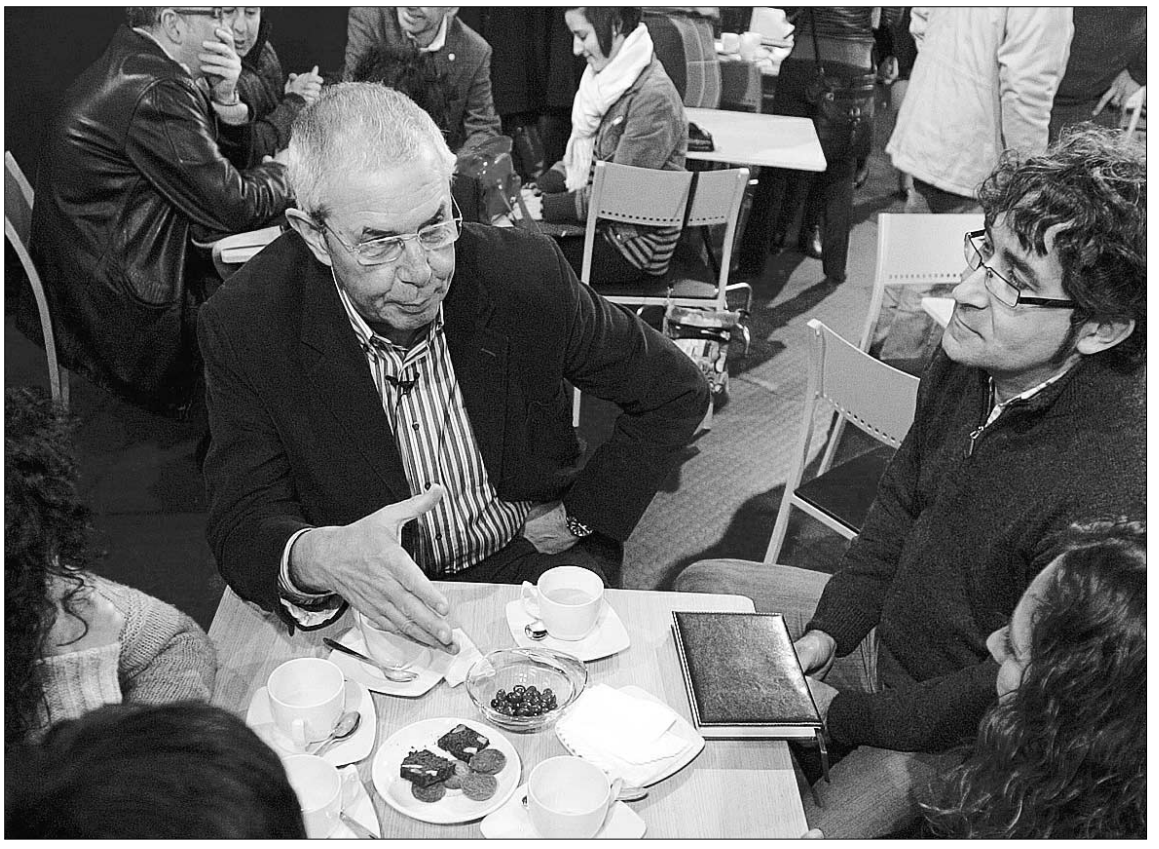

El candidato socialista, Emilio Pérez Touriño, hizo ayer campaña en un bar de Santiago de Compostela. / X. REY (EFE)

AGENCIAS / LUGO- S. DE COMPOSTELA

Si hay algo que parezca molestar especialmente a los políticos españoles, eso son los votantes. Los profesionales de la vida pública, que viven permanentemente enzarzados en sus cuitas partidarias y solo toman las decisiones que les hagan *quedar bien* en los medios de comunicación, se sienten especialmente incómodos en los tiempos electorales, pues están, al menos teóricamente, obligados a dar explicaciones al pueblo que les elige. Pero eso únicamente sucede si no les queda más remedio.

De ahí que en Galicia los candidatos estén a punto de conseguir, unos por otros, que no se celebren debates televisados y así podrán continuar limitando sus campañas a los mítines para sus convencidos y a las páginas de los periódicos.

Así pues, con tan *loable* intención de hurtar a los electores el contraste de pareceres, los socialistas anunciaron ayer que descartan un enfrentamiento ante las cámaras entre su candidato, Emilio Pérez Touriño, y el portavoz nacional del BNG, Anxo Quintana, en el caso de que el presidente regional y aspirante del PP, Alberto Núñez Feijóo, rechace a su vez la propuesta de la Televisión de Galicia para sentar a los tres candidatos a la Presidencia de la *Xunta* el próximo viernes.

TRES 'CAREOS' A DOS. Mientras, el *popular,* que tampoco parece tener las más mínimas ganas de compartir sus propuestas con los televidentes, alega que no acudirá al ente público si no se celebran tres debates a dos entre los candidatos.

> El conservador Esteban **González Pons** asegura que los ciudadanos reclaman «a gritos» un **cambio**

En suma, todo apunta a que, finalmente, los electores de la región atlántica no tendrán ocasión de contemplar confrontación dialéctica alguna.

Bastantes menos problemas tienen los políticos de uno y otro bando para largar sus discursos a la militancia que se congrega en los mítines, sin nadie que les contradiga o cuestione.

Ayer fue el turno del *número dos* del PSOE, José Blanco que, como hijo de la tierra, acudió a Lugo para hacer campaña. Allí, el vicesecretario general de la formación de Ferraz atribuyó la gran implicación del presidente del PP, Mariano Rajoy, en la cita autonómica del 1 de marzo a que «está pidiendo a voces una prórroga». Eso sí, el socialista reclamó a los ciudadanos que le respondan en las urnas «como se merece: con el desprecio que tuvo hacia Galicia cuando tenía responsabilidades de Gobierno en España».

«¿Cuántos kilómetros de autovía construyó el Gobierno de Aznar en Lugo o cuántos de alta velocidad se hicieron en la misma etapa en Galicia?», preguntó en voz alta el Secretario de Organización del partido de Zapatero. Como colofón, Blanco proclamó que el PP se ha convertido en un «campo de minas» que le está explotando a su líder por «toda España» y que en las filas *populares* no hay un solo caso, sino «varias tramas de intereses, de espías, de sobornos y de tráfico de influencias».

En representación del partido conservador, el encargado de arengar a los gallegos fue el responsable de Comunicación, Esteban González Pons, quien, también en Lugo, afirmó que Galicia «pide a gritos un cambio para que las cosas vayan mejor», por lo que, aseveró, las opciones en juego el 1 de marzo «son conformarse o intentar cambiar».

Ibarretxe insiste en que López y Basagoiti son reos de Madrid

EFE / BILBAO-VITORIA

La jornada de campaña de las elecciones vascas discurrió ayer sin novedades importantes. Así, mientras el PNV insistía en que el voto a PP o PSOE supondrá que el centro de decisión de la región norteña se traslade a Madrid, el aspirante socialista, Patxi López, se desmarcaba nuevamente de todo pacto electoral, ni con los «antinacionalistas» *populares*, ni con «un Ibarretxe que divide». Eso sí, tampoco faltó la coletilla de que el líder del PSE *no se cierra a nada*.

Por su parte, el aspirante conservador, Antonio Basagoiti, eludió los terrenos manidos para incidir en propuestas económicas. Ello le llevó a preguntarse «¿cuál será más larga, la lista de espera de la Sanidad vasca del Gobierno de Ibarretxe o la cola del paro de Zapatero?».

Además, propuso la creación de 5.200 nuevos puestos de trabajo en *Osakidetza* -el organismo autonómico que gestiona los hospitales- en los próximos cinco años, «ahorrando con el cierre de las embajadas vascas por el mundo y de este tipo de milongas».

Espoleado por el *popular*, Ibarretxe se olvidó por la tarde de su manía persecutoria y prometió 30.000 viviendas de protección oficial y alojamientos en alquiler a 150 euros para los jóvenes.

López también tuvo algo de tiempo para las cuestiones sociales, ya que se reunió con el alcalde de Vitoria, Patxi Lazcoz, al que prometió que, si llega a Ajuria Enea, fortalecerá el estatus capitalino de la ciudad alavesa.

El aspirante del PP, Antonio Basatoiti.

Garzón suspende durante tres años las actividades políticas de D3M y Askatasuna

FAX PRESS / MADRID

El juez de la Audiencia Baltasar Garzón, de cuya capacidad de trabajo deberían tomar buena nota sus colegas huelguistas, apuntilló ayer a Askatasuna y Democracia 3 Millones (D3M) al suspender sus actividades por un plazo de tres años, prorrogables hasta cinco. Así, ambas plataformas proetarras, cuyas candidaturas a las elecciones autonómicas vascas ya habían sido impugnadas por el Supremo, quedan ahora incapacitadas para intervenir en la vida pública, ya que el magistrado considera probado que ambas son sucesoras directas de Batasuna y están instrumentalizadas por ETA.

En consecuencia, Garzón acordó la clausura de todas sus sedes, locales, establecimientos y paginas web, así como la suspensión de las actividades orgánicas, públicas, privadas e institucionales en todos y cada uno de los ámbitos y organismos públicos, registros, bancos, notarios, fundaciones, asociaciones, sociedades y organismos similares. Claro está, tampoco podrán contratar, negociar, otorgar representaciones, suscribir acciones, préstamos, fondos de inversión, pensiones o realizar cualquier operación bancaria, Por último, se les veta para enajenar, gravar o pignorar bienes; disponer de bienes muebles, valores o efectos, fondos o inversiones.

D3M y Askatasuna tampoco podrán participar en ningún acto como partido político, no podrán convocar manifestaciones o concentraciones, ni realizar ninguna actividad propagandística. Asimismo, el juez embarga y bloquea las cuentas, depósitos y demás activos financieros cuya titularidad o disponibilidad real ostenten.

PARA QUE NO ALTEREN. En el caso concreto de D3M, el togado explica que se trata de una asociación de carácter transitorio y que la impugnación electoral del Supremo no es suficiente, porque puede desarrollar actos que «alteren o perturben» el orden electoral.

En cuanto a Askatasuna, si bien está acreditado que carecía de actividad orgánica, ello no significa que, de no estar suspendida, puedan maniobrar con la finalidad de seguir desarrollando la estrategia marcada por Batasuna.

No está desencaminado Garzón, puesto que, ayer mismo, D3M colgó en internet sus papeletas para que los proetarras puedan acudir con ellas a las urnas el próximo día 1 de marzo.

▶ ANGUSTIA E INDIGNACIÓN EN SEVILLA

Rodeado por una enorme expectación popular, el presunto asesino de Marta del Castillo regresa al vehículo policial tras pasar varias horas en su piso. / RAÚL CARO (EFE)

El asesino de Marta vuelve al escenario del crimen para recrear los hechos

Durante más de cuatro horas, varios agentes de Policía y Miguel D. C. reconstruyen el momento de la muerte en el domicilio del acusado

• El principal implicado y su cómplice y amigo, Samuel B. P., que el lunes durmieron en la misma cárcel sevillana, serán trasladados hoy a presidios de Morón y Huelva.

AGENCIAS / SEVILLA

A medida que pasan las jornadas sin que la aparición del cuerpo de la joven Marta del Castillo constate con fehaciencia la desgracia de su asesinato, toda Sevilla va haciendo suya la angustia de la familia de la víctima, tan desolada ante la certeza de la muerte como inquieta por la espeluznante naturaleza del crimen.

Precisamente para atar los últimos cabos sueltos de la investigación, numerosos agentes del Cuerpo Nacional de Policía llevaron ayer al asesino confeso de la chica, Miguel C.D., hasta su vivienda en la calle León XIII de la capital hispalense, para intentar reconstruir allí con todo detalle los acontecimientos que desembocaron en la muerte de la menor.

Las Fuerzas de Seguridad están convencidas de que dicho piso fue el escenario del crimen, ya que, al parecer, la joven visitó a su agresor, con el que había mantenido una relación sentimental durante aproximadamente un mes, antes de desaparecer.

Según relataron diversos testigos presenciales, Miguel llegó con los agentes en un coche y, pese a abandonar el vehículo cubierto con la capucha de una sudadera, fue increpado por distintos viandantes, que profirieron gritos de «¡asesino!». El detenido fue recogido por los funcionarios del centro penitenciario Sevilla-I, donde pasó su primera noche en prisión tras la comparecencia ante el juez del lunes.

Una vez en la casa, en cuyo interior acusado e investigadores permanecieron por espacio de más de cuatro horas, presumiblemente el agresor repitió sus movimientos del día del homicidio. Supuestamente, tras una fuerte discusión con Marta, que quizá rehusara retomar el noviazgo, Miguel C.D, la golpeó hasta la muerte con un cenicero, tal y como ya relató tras su detención.

Por su parte, el hermano mayor del acusado, Javier D., cuya implicación en el asesinato todavía no está completamente esclarecida, pasará hoy mismo a disposición judicial para, previsiblemente, ingresar acto seguido en un centro penitenciario.

En principio, la intención de las Fuerzas de Seguridad era que ayer mismo hubiera comparecido ante el magistrado que instruye el sumario, y ante el que ya testificaron su hermano y el amigo y presunto cómplice de éste, Samuel B.P., aunque, finalmente, se decidió agotar el plazo máximo de 72 horas que permite la ley.

Por lo que respecta a Miguel y Samuel, fuentes de la investigación explicaron que, después de que la noche del lunes al martes durmieran en celdas separadas y acompañados «por presos de confianza» del centro penitenciario de Sevilla, ambos estarán en diferentes presidios desde hoy mismo, de modo que el supuesto agresor irá a Morón, mientras que su cómplice quedará internado en Huelva.

CONTINÚA LA BÚSQUEDA. Y mientras, de manera paralela y e infructuosa, continuaron durante toda la jornada los trabajos de para recuperar el cadáver de la joven, que, según el testimonio del acusado, arrojaron al río Guadalquivir a su paso por un puente.

Pese a que no hubo resultados positivos, el delegado del Gobierno en Andalucía, Juan José López Garzón, aseguró que los Cuerpos y Fuerzas de Seguridad implicados en la búsqueda de los restos están «redoblando esfuerzos» en las labores de rastreo.

El político destacó el «esfuerzo y la coordinación» que presiden el operativo de búsqueda, pero admitió que «queda mucho trabajo por hacer», porque «no hay un límite preestablecido» ni en el tiempo ni en cuanto al ámbito geográfico en el que buscar. Así, explicó que los responsables «cambian» o rotan asiduamente los equipos disponibles entre las cuatro zonas y siete subzonas que hay establecidas, para así combatir la «monotonía». De ahí que, al menos según López, los efectivos trabajen con «ánimo».

Por su parte, el coordinador del dispositivo, el comisario jefe de la Brigada de la Policía Judicial de Sevilla Manuel Piedrabuena, relató que el lunes se recibió un aviso ciudadano sobre varias piedras «removidas» en un tramo del cauce, pero que las pesquisas no dieron fruto alguno.

Trato informativo

Como casi siempre que hay menores implicados, no importa el grado de crueldad que hayan demostrado, el tratamiento informativo del crimen ha levantado una notable polvareda, con el presidente de la Junta de Andalucía, Manuel Chaves, a la cabeza tras mostrar su «preocupación» por el «circo mediático» y pedir que se evite «frivolizar el tema, por las implicaciones que tiene, sobre todo para la familia». Similar fue el parecer de la consejera para la Igualdad de la Junta, Micaela Navarro, quien reclamó «prudencia» a los medios de comunicación.

También anunció que tomará cartas en el asunto el Consejo Audiovisual de Andalucía, que analizará todas las informaciones emitidas por las televisiones en relación al caso, para establecer si se ha llevado a cabo una «espectacularización de la tragedia».

▶ LA LUCHA CONTRA ETA

Dos años de cárcel para un jefe de ANV por amenazar a la alcaldesa Otaola

AGENCIAS / MADRID-PAMPLONA

En una sentencia ejemplar, la Audiencia Nacional ha condenado al dirigente de ANV Pedro María Olano Zabala a dos años de prisión por amenazar de muerte a la alcaldesa de la localidad guipuzcoana de Lizarza, Regina Otaola, en septiembre de 2007 cuando la regidora estaba asomada al balcón del Ayuntamiento. El acusado deberá asimismo indemnizar a la edil con 12.000 euros. Según la sentencia, hecha pública ayer, el proetarra buscaba «amedrentar» a la dirigente municipal, por ser miembro del PP y haber conseguido la Alcaldía tras la anulación de otras candidaturas, que fueron ilegalizadas por ser directamente deudoras de ETA.

El *abertzale* fijó su vista en la *popular*, la señaló con el dedo y le dijo: «Otaola, vas a morir», una frase que, a juicio de la Sala presidida por Javier Gómez Bermúdez, por su contenido, por el momento y las circunstancias en que se produjo, «no puede tener otra finalidad que atemorizar a los miembros de ese Ayuntamiento, encabezado por su alcaldesa, por haber sido elegidos tras la ilegalización de las candidaturas vinculadas a los terroristas».

El tribunal explica a continuación que Olano no puede ser condenado por un delito de atentado, tal y como solicitó la Fiscalía, porque, aunque se trató de una amenaza verbal que contiene un anuncio de muerte, «no ha tenido un efecto intimidatorio tan grave como otras acciones que sí han sido estimadas por la jurisprudencia como atentado».

BOMBA FALSA. Evidentemente, la condena no servirá de escarmiento alguno para el resto de proetarras, tal y como ayer volvieron a demostrar con la colocación de un artefacto simulado junto al domicilio de una concejal del PP en la localidad navarra de Burlada.

Según la Benemérita, sobre las 20 horas del lunes, el marido de María Pilar Valle Cía salió de su casa y observó una fiambrera con cables y líquido y en la que se podía leer D3M, el nombre de una de las candidaturas anuladas por la Justicia de cara a las próximas elecciones vascas.

Alertado por el esposo, la Guardia civil se trasladó hasta el lugar y se llevó el recipiente para investigar el atentado, que no es el primero que sufre la conservadora, puesto que durante la campaña de las municipales de 2007 ya fue objeto de pintadas amenazantes.

El Gobierno valenciano desmiente las informaciones sobre un frenazo en seco de las inoculaciones practicadas tras las reacciones de dos niñas de la comunidad. / EFE

La vacuna del papiloma divide a los científicos españoles

Mientras más de la mitad de los catedráticos de Salud Pública solicitan una moratoria para las inoculaciones, la Administración y muchos expertos animan a continuar con el proceso

• La firma que comercializa el producto cuyo lote valenciano fue retenido se remite al dictamen favorable de hace un mes de la Organización Mundial de la Salud.

AGENCIAS / MADRID-VALENCIA

La comunidad científica española está dividida por la cuestión planteada hace un par de semanas sobre la conveniencia o no de seguir adelante con las vacunaciones contra el virus del papiloma humano a raíz del ingreso en la UCI de dos niñas valencianas por, al parecer, una reacción al medicamento perteneciente a una partida de la marca Gardasil. Mientras los Gobiernos regionales y gran cantidad de expertos animan a la población a que siga adelante con las inoculaciones, ayer, más de la mitad de los catedráticos de Salud Pública de las universidades firmaron un manifiesto en el que piden una moratoria.

El Centro de Análisis y Programas Sanitarios (CAPS), una asociación médica sin ánimo de lucro que aglutina a expertos en salud, señaló que a la petición se han sumado casi 8.200 personas, la mayoría profesionales sanitarios, que piden que se interrumpa la vacunación para efectuar un seguimiento de los posibles rechazos que se han producido y abrir un debate transparente y riguroso sobre esta cuestión.

El texto, que se puede leer en la web *www.caps.pangea.org*, se pregunta por qué se ha decidido vacunar a las niñas contra el virus del papiloma humano (VPH) pese a las incógnitas que existen, «más que razonables», sobre su eventual capacidad y eficiencia.

El documento denunció que los ensayos «no han podido ver su efecto en la prevención del tumor porque tarda años en desarrollarse», y recordó que hay posibilidades reales de cortar el proceso antes de su desarrollo, con la inmunidad natural y con el cribado de lesiones precancerosas y su correspondiente tratamiento. Uno de los miembros de este colectivo recalcó que el medicamento «no es necesario en España».

Además de argumentar la falta de eficacia científica del fármaco, los firmantes tampoco entienden cómo se ha decidido vacunar a pesar del precio de las dosis -casi 500 euros por persona-, que implica un coste anual de 125 millones de euros.

Tanto por parte de las autoridades sanitarias como por Sanofi Pasteur MSD, que produce este medicamento, se está llevando a cabo una investigación para determinar bajo qué circunstancias ocurrieron las incidencias. En los casos de las dos niñas valencianas se administró la vacuna conjuntamente con otras sin observar reacciones adversas. Además, se están estudiando causas clínicas alternativas que podrían explicar estos síntomas.

> [”]
>
> **CAPS**
> ASOCIACIÓN CIENTÍFICA
>
> «Se duda sobre un fármaco que cuesta unos 125 millones de euros cada año y que no es necesario»
>
> [”]
>
> **SANOFI PASTEUR**
> PRODUCTORA DE GARDASIL
>
> «Más de 40 millones de dosis ya han sido repartidas por todo el mundo sin reacciones»

EXCELENTE PERFIL. Así, esta compañía farmacéutica subrayó que las autoridades sanitarias de todo el mundo confirmaron el excelente perfil de seguridad de Gardasil. Los Centros para el Control de Enfermedades (CDC) de EEUU en octubre de 2008 y, recientemente, la OMS en enero, recalcaron que «el perfil de seguridad es similar al descrito en los ensayos clínicos antes de su comercialización». «Más de 40 millones de dosis han sido ya distribuidas en el mundo sin que hasta el momento se hayan identificado reacciones adversas no esperadas». Además, el lote momentáneamente suspendido ha superado numerosos controles de calidad sin que las autoridades ni el fabricante hayan tenido ninguna señal de que estuviera defectuoso, incidió.

La psicosis entre la población preocupa, y más en tierras levantinas, donde unas informaciones señalan que se había frenado en seco el número de chicas que se están vacunando, mientras el Gobierno regional lo niega tajantemente.

▶ EDUCACIÓN

El TS niega el derecho a objetar a la EpC, pero no al proselitismo y adoctrinamiento

EFE / MADRID

El Tribunal Supremo ha concluido que los contenidos de la asignatura de Educación para la Ciudadanía (EpC) son compatibles con el derecho a la libertad religiosa e ideológica que proclama la Constitución y que no existe, por lo tanto, derecho a la objeción de conciencia, según la sentencia dictada ayer. No obstante, dejó abierta la posibilidad de que los padres recurran a los tribunales cuando consideren que los libros de texto de la disciplina o las explicaciones de los maestros incurran «en el adoctrinamiento» o el «proselitismo», especialmente cuando se traten asuntos «sobre los que no existe un generalizado consenso moral en la sociedad española».

«En un Estado democrático, no debe ser la Administración educativa quien se erija en árbitro de las cuestiones morales controvertidas», sostiene el fallo, que añade que éstas «pertenecen al ámbito del libre debate en la sociedad civil, donde no se da la relación vertical profesor-alumno, y por supuesto al de la conciencia individual».

El Supremo concluye que la asignatura no vulnera el derecho constitucional que asiste a los padres para que sus hijos reciban la formación religiosa y moral que esté de acuerdo con sus propias creencias. Las sentencias, que incluyen varios votos particulares, no son literalmente exactas, ya que responden a cada uno de los recursos que se interpusieron ante el TS, pero coinciden en los argumentos al rechazar la posibilidad de objetar contra la asignatura. Los fallos resuelven cuatro recursos de casación, tres sobre sentencias del Tribunal Superior de Justicia de Asturias y una del Tribunal Superior de Justicia de Andalucía.

CABRERA. La ministra de Educación, Mercedes Cabrera, indicó que las sentencias son claras y niegan «definitivamente» que quepa la objeción de conciencia a esta asignatura. Las respuestas fueron rápidas, y todas de alegría. Mientras el PSOE se felicitaba efusivamente, también hacía lo propio el PP. Cada uno con su *trozo* de dictamen. De hecho, el presidente de la Confederación Nacional Católica de Padres de Alumnos (Concapa), Luis Carbonel, sostuvo que se da la razón «a más de 50.000 padres y héroes que han luchado por el derecho a educar a sus hijos».

«Algunos justifican aislar a un chico a fin de doblegarlo»

El Defensor del Pueblo, Enrique Múgica, argumenta que los centros de menores no están dando frutos pese a que la Administración gasta 3.810 euros al mes en cada muchacho

• El ex ministro socialista denuncia que las 'salas de reflexión' no son más que «cuchitriles en los que se atenta contra la salud de los chavales y contra los sentimientos humanos».

EFE / MADRID

El Defensor del Pueblo, Enrique Múgica, cuestionó ayer el nivel ético de determinados métodos que se aplican a menores con trastornos de conducta y en dificultad social, por lo que denunció que algunos especialistas justifiquen su aislamiento porque se trata de que «el niño toque fondo, de doblegar del todo su resistencia». En la Comisión Mixta Congreso-Senado, presentó el informe sobre los centros de menores, en el que se han analizado 27 de los 58 existentes.

Entre las deficiencias encontradas, citó que se prohíbe a los chicos la asistencia a centros educativos, se les administra medicación psiquiátrica contra su voluntad y sin ajustarse a la ley reguladora de la autonomía del paciente, se imponen como castigo determinadas medidas de contención o encerramiento y, a veces, se efectúan registros personales obligándolos a desnudarse completamente.

El Defensor sugirió que se estudie la conveniencia de establecer un marco jurídico general sobre la atención a estos muchachos, un sistema de reclamaciones y quejas en los centros, y que se aprueben las especialidades de psiquiatría y psicología de la infancia y la adolescencia. Tras reconocer que los correctivos son necesarios, añadió que se debe superar el método de vigilar y castigar.

En relación con las críticas recibidas por este informe por parte del fiscal jefe del Tribunal Superior de Justicia de Madrid y de la Comunidad Autónoma, Múgica replicó que han descrito una situación como la de *Alicia en el país de las maravillas*. Por ello, recordó que el fiscal general del Estado acordó la apertura de diligencias preprocesales y las oportunas investigaciones sobre las situaciones descritas.

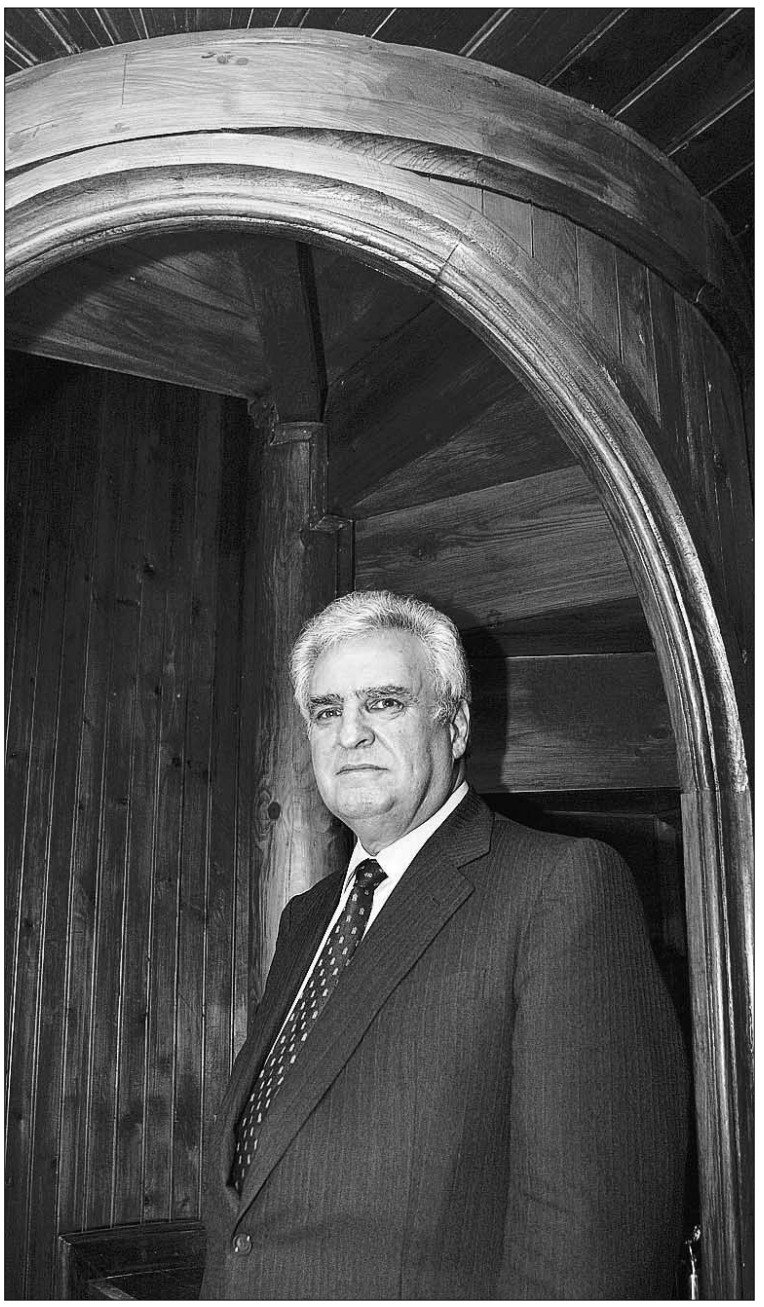

El Defensor del Pueblo, Enrique Múgica. / JORGE CITORES

El ex ministro socialista sostuvo que la soledad puede llegar a ser tan honda en las «celdas» de aislamiento de algunas de estas instalaciones que los niños reclaman a veces una medicación que les ayude a «soportar la angustia del emparedamiento». El 68 por ciento de los centros investigados dispone de estas salas, en las que a veces se lleva a los chicos por tiempo indeterminado.

Su objetivo es «garantizar la seguridad de los menores en momentos de descontrol», con el nombre eufemístico de *salas de reflexión* o *de baja estimulación*, recalcó.

Sin embargo, «un instante de permanencia en el interior de esas celdas permite aseverar que atentan, no solo contra la salud psíquica y la dignidad de los menores, sino también contra los más elementales sentimientos de humanidad que debieran inspirar todos los métodos de intervención terapéutica». Llegan a tener, en algún caso, portones de hierro y paredes forradas de caucho negro, carecen de ventilación y apenas alcanzan los tres metros de longitud.

Asimismo, Múgica pidió que «esos cuchitriles, en los que so pretexto de garantizar la seguridad de los menores en momentos de descontrol se priva a los niños de todo estímulo sensorial hasta anular su resistencia, tendrían que ser sustituidos de inmediato por otros espacios, convenientemente acondicionados para evitar posibles lesiones».

LESIONES. Las medidas que suscitan mayor rechazo por parte de los adolescentes son las de separación del grupo y aislamiento, el empleo abusivo de las contenciones, el uso excesivo de fármacos y determinadas prácticas denominadas «impropiamente» educativo-creativas, prosiguió. Algunas de ellas han desembocado en lesiones de los menores, causadas por sí mismos o por otras personas, que han llegado a requerir la hospitalización de los mismos de algunos centros de Madrid.

El Defensor aseguró que el sistema para atender a estos niños no está dando frutos, a pesar de que las Administraciones gastan una media de 3.810 euros mensuales por cada uno de ellos.

Por otra parte, la intención del estudio no es «señalar con el dedo», sino «abrir un debate» sobre la protección de estos jóvenes. Múgica también defendió la metodología empleada en el trabajo, basada en entrevistas con los jóvenes, porque también «se ha escuchado a los directores de los centros y, por supuesto, a los educadores».

Un niño de 13 años apuñala por detrás a su profesor de música tras acabar la clase

EFE / ROMA

Un alumno de 13 años apuñaló ayer por la espalda a su profesor de música en una escuela de enseñanza media de la localidad de Chioggia, próxima a Venecia, según informó ayer la Policía.

Los hechos tuvieron lugar por la tarde, instantes después de que Fabio Paggioro, de 36 años y que se recupera en un hospital de la lesión causada por el arma blanca, finalizara su clase en el centro Silvio Pellico.

Según los primeros testimonios recogidos, el estudiante se acercó a la víctima, cuya vida no corre peligro, y con una excusa, consiguió que éste se diera la vuelta, clavándole violentamente por la espalda con un gran cuchillo de cocina. Otro compañero del agresor, que en ese momento se encontraba en el aula, no pudo reaccionar y Paggioro tuvo que salir de clase para pedir ayuda.

Recientemente había habido una discusión entre el alumno y el maestro por el escaso rendimiento de las últimas semanas por parte del adolescente, que solía sacar buenas notas en la materia. El chico, a juicio de los agentes, interpretó las palabras del adulto como un reproche y no como un estímulo, lo que hizo que el joven se vengara intentando matarle.

La responsable de la Oficina Escolar de la región del Veneto, Carmela Palumbo, definió al adolescente, que está en casa de sus padres, como un chico tranquilo, respetuoso y «algo atormentado», y no se explicó qué le pudo pasar.

▶ TRIBUNALES

Juan Maeso.

El TS confirma la pena de 2.000 años de prisión al anestesista Juan Maeso

AGENCIAS / MADRID-VALENCIA

El Tribunal Supremo acordó ayer confirmar la sentencia de la Audiencia de Valencia que condenó a Juan Maeso a 1.933 años de prisión por contagiar la hepatitis C a 275 pacientes, así como a indemnizar con 20.374.065 euros a los afectados. Se rechaza así el recurso presentado.

Los contagios se produjeron entre 1988 y 1997, cuando el condenado ejerció como anestesista en el hospital de La Fe y en tres clínicas privadas -Casa de la Salud, Virgen del Consuelo y Quirón- de Valencia.

Según la resolución judicial emitida por la Audiencia de Valencia el 15 de mayo de 2007, durante las intervenciones quirúrgicas, el procesado se inyectaba parte de las sustancias anestésicas que minutos después administraba a los enfermos, y lo hacía empleando la misma aguja, por lo que les inoculó el virus.

El fallo sostenía que, necesariamente, Maeso hubo de usar para sí dicho material quirúrgico y parte de tales fármacos antes de su empleo en las operaciones. De ninguna otra manera se explica que pudiera contaminar con restos de sangre suya los productos anestésicos, y transmitir el agente patógeno a un número tan elevado de personas y en un período tan prolongado de tiempo.

SATISFECHOS Y TRISTES. Por otra parte, la coordinadora de proyectos de la Asociación de Enfermos de Hepatitis C, Amparo González, que fue presidenta de la entidad durante 10 años, aseguró, tras conocer la decisión del TS, que están «satisfechos» con este fallo, aunque «tristes» por las cinco personas «con nombres y cara» fallecidas durante el proceso judicial.

En este sentido, incidió en que los afectados son pacientes que entraron a curarse en un hospital y salieron enfermos, por lo que consideró que se hizo justicia cuando el anestesista entró en prisión.

▶PROCESO HISTÓRICO EN CAMBOYA

Una turista recorre el museo del genocidio de Tuol Sleng, en Phnom Penh, antiguo centro de interrogatorios del régimen camboyano. / RUNGROJ YONGRIT (EFE)

Juicio al régimen del horror

El jefe de la prisión S-21 de los Jemeres Rojos pide perdón a los 1,7 millones de camboyanos que fallecieron en los 'campos de la muerte' durante el Gobierno de Pol Pot, hace 30 años

• 'Duch' es el primer implicado en la barbarie que se sienta en el banquillo de un tribunal respaldado por Naciones Unidas. Está acusado de crímenes contra la Humanidad.

AGENCIAS / PHNOM PENH

Decenas de camboyanos que llevaban toda la noche haciendo guardia ante el tribunal respaldado por la ONU que juzgará a ex dirigentes de los Jemeres Rojos fueron ayer testigos de la primera sesión del proceso contra Kaing Guek Eav, más conocido como *Duch*, el jefe de la temida prisión S-21, donde de las 16.000 personas que estuvieron encerradas solo consiguieron salir con vida seis.

Así dio comienzo uno de los juicios más esperados, casi 30 años después de la caída del régimen de los Jemeres Rojos que acabó con la vida de 1,7 millones de personas, la mayoría torturadas, enfermas o por inanición. Otros cuatro ex dirigentes, todos ellos ancianos que han permanecido ocultos más de 20 años, están a la espera de enfrentar el proceso.

Para muchos supervivientes de los conocidos como *campos de la muerte* -los campos de trabajo en los que perdieron la vida cientos de miles de personas en el régimen de corte maoísta y exaltación del campesinado-, el comienzo del juicio supone su primera oportunidad para ver cómo una de las figuras más emblemáticas del régimen de Pol Pot se enfrenta a la Justicia. «La primera vista representa la realización de los notables esfuerzos para constituir un tribunal justo e independiente que intentará procesar a aquellos que ocuparon posiciones de liderazgo y a los que tuvieron mayor responsabilidad en las violaciones de las leyes camboyana e internacional», señaló el magistrado Nil Nonn al abrir la sesión contra *Duch*, acusado de crímenes contra la Humanidad.

Mientras, el abogado del ex jefe de la prisión S-21, Francois Roux, insistió en que es «inaceptable» que el detenido haya permanecido en la cárcel sin juicio durante nueve años. El acusado, con el rostro bajo y muy delgado, fue trasladado desde un cercano centro de detención en un coche blindado y permaneció en silencio durante toda la sesión.

A la entrada del tribunal, el abogado del arrestado explicó que éste «desea solicitar el perdón de las víctimas y de los camboyanos», porque es «lo mínimo que les debe a los fallecidos».

Muchos de los ciudadanos que abarrotaban la sala eran supervivientes del régimen de Pol Pot y familiares de los muertos. «Es realmente emocionante ver a las víctimas de *Duch* sentadas con él en un tribunal, enfrentándose a su torturador de hace 30 años», afirmó Theary Seng, cuyos padres perecieron durante el régimen, y ella misma pasó cinco meses en una prisión cuando era niña.

FIN DEL PROGRESO. Los Jemeres Rojos, comandados por Pol Pot, lideraron entre 1975 y 1979 un régimen cuya ideología mezclaba una interpretación muy particular y de extrema izquierda del maoísmo, centrándose en su exaltación del campesinado, con las ideas anticolonialistas propias de las guerras de liberación nacional.

El Gobierno prohibió todo signo de modernidad en el país. Las ciudades fueron desalojadas por la fuerza y los camboyanos fueron obligados a trasladarse a campos de trabajo. Según las cifras que se manejan, la población de la capital, Phnom Penh, descendió de dos millones a 25.000 en tres días.

El dinero quedó prohibido y el banco central desapareció. También se vetaron los coches y el carro de bueyes fue instaurado como vehículo oficial. Los Jemeres Rojos abolieron la propiedad privada, prohibieron la religión, aislaron al país cortando las comunicaciones y eliminando el servicio postal, suprimieron la educación y clausuraron los hospitales.

En la capital se instauró el centro S-21, donde *Duch*, ahora de 66 años, supervisó la tortura y el exterminio de 16.000 hombres, mujeres y niños. La mayoría de las víctimas fueron forzadas a confesar una serie de crímenes -como ser espías -, antes de ser masacradas y enterradas en los conocidos como *campos de la muerte*.

Duch, de 66 años, lleva detenido desde 1999, dos años después de que fuera descubierto por un fotógrafo británico. Siempre ha alegado que solo cumplía órdenes y se espera que en el juicio revele información importante sobre las decisiones tomadas por los altos dirigentes del régimen y los motivos que les llevaron a matar a una cuarta parte de la población.

Pero el hombre responsable de todo este horror nunca será llevado ante la Justicia. Es Pol Pot, el líder de los Jemeres Rojos, quien murió en un campamento de la guerrilla cerca de la frontera con Tailandia en 1998, el mismo año que sus combatientes declararon el fin de la lucha.

PERFIL

Una máquina de matar

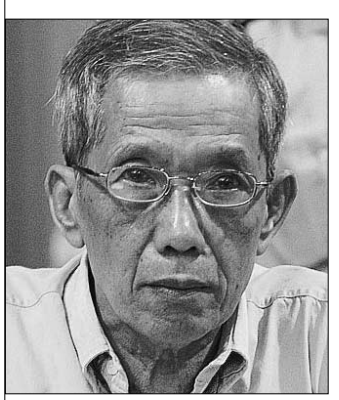

Los camboyanos identifican al *camarada Duch* como el más cruel de los torturadores del Jemer Rojo, aquel que, poco antes de ser detenido para ser juzgado por su implicación en el genocidio de Camboya, admitió que «normalmente les cortábamos el cuello, les matábamos como a pollos».

Fue el comandante de la prisión de Tuol Sleng, por la que pasaron unas 16.000 personas para ser interrogadas, torturadas y ejecutadas entre los muros del recinto o en el campo de exterminio de Choeung Ek.

|OPINIÓN|

Jemeres al banquillo

MARÍA VERZA

La justicia no siempre merece escribirse con mayúsculas. A veces llega tarde o es incompleta, pero siempre es positiva. El juicio iniciado ayer en Phnom Penh contra cinco miembros del régimen de los Jemeres Rojos no cerrará del todo la herida sufrida por Camboya durante un infierno de cuatro años (1975-79) en el que murieron casi dos millones de personas de hambre, trabajos forzados, torturas o ejecuciones por parte de un régimen que quiso imponer una utopía rural radical y comunista a base de sangre y fuego.

Quienes serán juzgados ahora no son todos los que debían ser. Algunos de quienes colaboraron con el régimen -jueces, militares, policías o políticos- siguen en sus puestos, incluido el primer ministro Hun Sen. Todos dicen que recibieron órdenes de Pol Pot y la mayoría se unió después a las fuerzas vietnamitas que pusieron fin al régimen. El principal artífice del horror, Pol Pot, murió en 1998 sin que la justicia cayera sobre él.

Ver ahora en el banquillo a Kaing Guek Eav, el *camarada Duch* encargado del S-21, la escuela de secundaria reconvertida en centro de interrogatorios (ahora es museo) donde se torturaba sin piedad y por donde pasaron en torno a 16.000 personas y menos de una decena sobrevivió, es para muchos motivo de alegría. En otros, sin embargo, cunde la frustración.

Camboya, con 14 millones de habitantes, es uno de los países más pobres del mundo y depende en gran medida de la ayuda del exterior. Exporta textiles y tiene un sector del turismo pujante, pero la corrupción arrasa y la mayoría de la población vive de la agricultura de subsistencia.

Estos problema no se arreglarán con los juicios a los cinco aliados de Pol Pot, pero los procesos dejarán constancia histórica de la crueldad de un régimen plagado de campos de la muerte donde cientos de miles de camboyanos fueron asesinados a golpes para ahorrar balas y donde - parafraseando la célebre película- hasta el silencio gritaba. ■

El ministro nipón de Finanzas, Shoichi Nakagawa, anuncia su dimisión en Tokio. / FRANCK ROBICHON (EFE)

Inoportuna borrachera del titular de Finanzas nipón

El Gobierno japonés se tambalea tras la humillante dimisión del ministro Shoichi Nakagawa, que compareció ebrio durante el G7

JAIRO MEJÍA (EFE) / TOKIO

El titular nipón de Finanzas dimitió ayer por comparecer aparentemente borracho tras la última reunión del G7, lo que puede dar el tiro de gracia al impopular Gobierno del primer ministro, Taro Aso, cuando Japón vive una profunda recesión económica.

Las dificultades de Aso para agotar su mandato hasta septiembre se han agrandado con el escándalo del ministro Shoichi Nakagawa, uno de sus más cercanos aliados y que decidió renunciar, aconsejado por sus compañeros, para no ahondar la crisis de gobernabilidad.

Con unos índices de popularidad por debajo del 10 por ciento y el país sumido en la mayor recesión de los últimos 35 años, la torpe aparición de Nakagawa el pasado sábado en Roma para hablar de las medidas de estímulo, medio dormido, con dificultades para articular palabra y el pelo revuelto, no llegan en un buen momento.

El ministro dio muestra ayer de su errático comportamiento: a primera hora se negó a dimitir, más tarde anunció su renuncia para después de la aprobación del presupuesto para el año fiscal 2009 y finalmente puso a última hora de la tarde su cargo a disposición de Aso, que aceptó el cese.

Taro Aso, que ha vinculado su continuidad en el puesto a unos proyectos presupuestarios para acabar con la desaceleración económica, se enfrenta a nuevas críticas internas de su grupo parlamentario, el Partido Liberal Demócrata (PLD), tras cinco meses como jefe del Ejecutivo.

Su correligionario y ex primer ministro Jonichiru Koizumi ha levantado su voz contra el actual Gabinete, preparando el camino para la lucha interna en el PLD, un procedimiento usual para forzar la sucesión en un formación, que lleva más de medio siglo en el poder.

La cartera de Nakagawa, quien vinculó su estado en la rueda de prensa del sábado a los medicamentos y al cambio horario, ha sido ocupada por el actual titular de Economía, Kaoru Yosano.

Éste doblará sus funciones frente a una crisis que cree es la peor desde el fin de la II Guerra Mundial, debido a la caída de las exportaciones a un ritmo desconocido desde que la segunda economía mundial comenzó a orientarse como gigante exportador.

Los cabezazos somnolientos de Nakagawa podrían haber pasado tan desapercibidos como cuando se equivocó 26 veces en un discurso o fue fotografiado en la Dieta viendo la televisión en su teléfono, pero esta vez hasta sus compañeros, como el ex *premier* Yoshiro Mori, han recordado su afición a la bebida y ven acertada su dimisión.

PANORAMA

PRIMER ANIVERSARIO

Kosovo año 1: del sueño de la independencia a la realidad de la pobreza

EFE / PRISTINA

La extendida creencia en los años 90 entre los albanokosovares de que Kosovo se transformaría en una nueva Suiza cuando lograra la independencia contrastaba ayer, un año después de autoproclamar su soberanía, con una realidad de paro, pobreza y parálisis en la ex provincia serbia.

El milagro financiero que muchos vaticinaron llegaría con el autogobierno no solo no se ha producido, sino que la economía está en un estado catastrófico cuando se cumple el año 1 de la independencia.

Una situación que ha creado desánimo en un Estado que, tras años de sufrir la represión de Belgrado, se enfrenta a tasas de desempleo del 40 por ciento.

Además ante las escasas perspectivas de futuro, muchos jóvenes están abandonando la nación, cansados de esperar la llegada de la prometida prosperidad.

Ese es el caso de Arian Halili, quien se graduó en una universidad de Macedonia con altas calificaciones hace tres años y que ahora tramita su visado para emigrar a Praga.

Tras años sin lograr un empleo en su país, su primera solicitud en el extranjero recibió una respuesta positiva.

«Deseo a este país lo mejor, pero realmente no me importa. Esta gente me está enviando lejos de mi familia», se lamentó el joven.

Por otro lado, el primer ministro kosovar, Hashim Thaçi, ha reconocido recientemente que se fijó la fecha de la independencia de la ex provincia serbia el 17 de febrero de 2008 pensando en las elecciones generales en España, celebradas tres semanas más tarde.

Albanokosovares celebran el primer año de independencia. / E. META (EFE)

GIRA POR ASIA

Clinton apuesta por el «equilibrio» en la política exterior de EEUU

La secretaria de Estado de EEUU, Hillary Clinton, aseguró ayer en Tokio que la nueva política exterior de su país buscará más «equilibrio», al tiempo que advirtió a Corea del Norte de que evite «provocaciones» y acepte su total desnuclearización. La jefa de la diplomacia de Barack Obama realizó una visita a Japón, la primera al exterior desde que asumió el cargo.

EN EL MUNDO

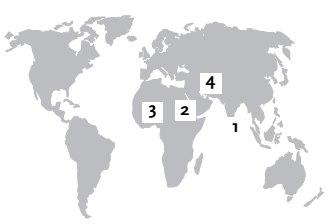

1 SRI LANKA

Unicef denuncia el aumento del reclutamiento de niños por los Tigres Tamiles ■ Unicef expresó ayer su preocupación ante el aumento del reclutamiento de niños en Sri Lanka por parte de los Tigres para la Liberación de la Patria Tamil (LTTE). «Todo indica que cuentan con menores de hasta 14 años en sus filas», dijo el representante del organismo en el país, Philippe Duamelle. Desde 2003 a 2008, Unicef contabilizó más de 6.000 casos de pequeños reclutados por los rebeldes.

2 SUDÁN

El Gobierno y los rebeldes de Darfur pactan el inicio de las negociaciones de paz ■ El Ejecutivo de Sudán firmó ayer un acuerdo con el grupo rebelde más activo de la región de Darfur para iniciar conversaciones de paz que pongan fin a la violencia en ese territorio, donde se estima que 300.000 personas han muerto como consecuencia del conflicto. La declaración de buenas intenciones fue firmada en Qatar tras días de diálogo entre el Gobierno y el Movimiento Justicia e Igualdad.

3 MALI

Más de 500 insurgentes tuareg entregan sus armas ■ Medio millar de rebeldes tuareg, miembros de la denominada Alianza del 23 de mayo para la Democracia y el Cambio, entregaron ayer las armas en la localidad de Kidal en el norte de Mali, tras aceptar la aplicación de los acuerdos de paz de Argel. En virtud de esos pactos, los insurgentes pasarán a formar parte de unidades militares especiales mixtas integradas por miembros del Ejército de Mali y de la alianza tuareg.

4 AFGANISTÁN

El país sufre en 2008 el mayor número de muertos civiles tras la caída talibán ■ La ONU alertó ayer del recrudecimiento del conflicto afgano, que causó el año pasado la muerte de más de 2.000 civiles, la cifra más alta desde que los talibán fueron desalojados del poder en 2001. Naciones Unidas recogió el fallecimiento de 2.118 personas en 2008, casi un 40 por ciento más que el año anterior, e hizo un llamamiento a todas las partes del conflicto a respetar las reglas humanitarias.

POLIDEPORTIVO | INFRAESTRUCTURAS

El Ayuntamiento saca a licitación las obras en la Ciudad Deportiva

El valor de la inversión inicial será superior a los cinco millones de euros, y la empresa que se adjudique los trabajos tendrá la concesión de las instalaciones durante 40 años

JAVIER MARTÍN / SEGOVIA

Los trabajos de remodelación de la Ciudad Deportiva de La Albuera han dado su primer paso tras la publicación de la licitación de la obra en el Boletín Oficial de la Provincia, con lo que ahora se abre el plazo de presentación de las ofertas por parte de las empresas interesadas en realizar estos trabajos, plazo que finalizará el próximo 6 de abril.

El valor inicial de la inversión conforme al estudio de viabilidad que se aprobó en su día es de 5.091.244'96 euros, cantidad en la que queda excluido el IVA, por lo que incluyendo el impuesto la cantidad inicial rondaría los seis millones de euros. Sin duda se trata de una inversión inicial más que respetable, y más teniendo en cuenta que a esa cantidad habría que añadir otras, como las fianzas o los seguros, que directamente situarían las obras en un montante que rondaría los ocho millones de euros.

Imagen actual de la Ciudad Deportiva de La Albuera./ JUAN MARTÍN

La concesión incluye para las empresas licitadoras la redacción del proyecto de ejecución del edificio polideportivo multiusos y las pistas deportivas, así como la explotación, la conservación y el mantenimiento de las nuevas obras e instalaciones, en las que se incluye la piscina al aire libre. Quizá el apartado más interesante para las empresas que se planteen ejecutar las obras sea que el Ayuntamiento ofrece la concesión de las instalaciones durante un plazo de 40 años.

La concesión establece un plazo de ejecución de los trabajos de 20 meses desde la fecha del acta de conformidad, por lo que el Ayuntamiento prevé que, si no hay problemas, las obras de la Ciudad Deportiva de La Albuera estén concluidas en 2011.

Hasta la fecha, una empresa con sede en Madrid ya se ha dirigido ya al Ayuntamiento con el fin de recabar información más detallada acerca de determinados aspectos técnicos de la concesión. Hasta el 6 de abril hay tiempo de sobra para informarse.

FÚTBOL

El CD La Granja cumplió ayer 60 años de historia

J.M. / SEGOVIA

El CD La Granja celebró en la jornada de ayer una redonda onomástica, puesto que el club cumplió el martes nada menos que sesenta años de historia.

Mucho ha llovido desde que el 16 de febrero de 1949, Luis Peinador promoviera un nuevo club en una asamblea de la que nació el CD La Granja, con José de Antonio Higuera como presidente. Con las 1.000 pesetas que le donó la Acción Católica, el nuevo club se hizo con la indumentaria para los jugadores, desde el primer momento con la camiseta azul celeste y el calzón blanco.

De esta manera empezó el recorrido de uno de los clubes con más solera de Segovia, que ha pasado por sus buenos momentos, y por otros no tan buenos, como aquellos en los que Pablo Alejandro Simal, a quien nunca se le podrá agradecer lo suficiente su trabajo por el club, asumió la presidencia de la entidad, así como el cargo de entrenador del equipo. Fueron tiempos difíciles, pero el club salió adelante, hasta que en el mes de junio del año 2006, de la mano de José Manuel Arribas, el CD La Granja logró uno de los hitos más grandes de su historia, como fue el ascenso a la Tercera División.

FÚTBOL | TERCERA DIVISIÓN

El futuro, deportivo y económico, de la Gimnástica Segoviana se decide hoy

La Junta Gestora se reunirá con los jugadores en la Cámara de Comercio para buscar una solución a las demandas de la plantilla por los cinco meses de impago de las nóminas

J.M. / SEGOVIA

En una reunión que se prevé tensa, la Junta Gestora de la Gimnástica Segoviana y los jugadores de la primera plantilla tratarán de alcanzar un punto de acuerdo en el más que espinoso asunto del pago de los cinco meses que la entidad adeuda al actual plantel de futbolistas.

Fue en la jornada de ayer cuando los jugadores recibieron la llamada del presidente de la Junta Gestora de la Segoviana, Ignacio Tapia, solicitándoles la asistencia a la reunión, que tendrá lugar en la Cámara de Comercio en la jornada de hoy por expresa petición del presidente, que no quería interferir en el único entrenamiento que celebra la plantilla a lo largo de la semana.

En el seno del plantel azulgrana no existe ni un ápice de optimismo sobre lo que pueda acontecer en la reunión, porque no solamente los jugadores han perdido la fe en lo que les pueda ofrecer la Junta Gestora, sino que además existe un tremendo enfado con Ignacio Tapia por las críticas que, tanto en público como en privado, ha realizado el presidente de la Junta Gestora acerca de determinados jugadores de la plantilla.

En este estado de las cosas, no es en absoluto descartable que la reunión concluya sin un acuerdo, por lo que la opción de que la plantilla no acudiera a jugar algún partido cobraría mucha fuerza, y más aún teniendo tan cerca en el calendario el derbi ante el CD La Granja. Pero no sólo la plantilla dejaría de jugar, sino que el entrenador del equipo, Paco Maroto, dejó claro ayer a esta redacción que "siempre estaré del lado de mis jugadores, porque hemos llegado hasta aquí todos juntos, y no les voy a dejar tirados". Así que el técnico no dirigirá a la Gimnástica Segoviana si en algún momento los jugadores de la primera plantilla deciden no jugar, y el club decide "tirar" de los componentes del equipo de Primera Provincial, o del que milita en la Liga Nacional Juvenil.

APLAZADOS. En otro orden de cosas, pero continuando con la actualidad de la Tercera División, la Federación Territorial de Fútbol ha establecido el calendario para la disputa de los partidos aplazados, que quedan establecidos de la siguiente manera:

18 de febrero
- Numancia B - Huracán Z (J-14)

4 de marzo
- Almazán - Santa Marta (J-19)
- Arandina - Burgos (J-19)
- CD La Granja - Cultural B (J-19)
- Cebrereña - Norma (J-22)
- Huracán Z - Bembibre (J-22)

11 de marzo
- Almazán - Aguilar (J-20)
- Cultural B - Real Ávila (J-22)
- Norma - Becerril (J-23)
- G.Segoviana - Arandina (J-23).

De esta manera, el CD La Granja disputaría el miércoles, 4 de marzo, su partido aplazado ante la Cultural Leonesa B en el campo de El Hospital, mientras que la Gimnástica Segoviana jugaría el partido aplazado frente a la Arandina el miércoles siguiente, 11 de marzo, en el campo municipal de La Albuera.

VOLEIBOL | INTERNACIONAL

La selección española sub 21 se enfrentará a Italia en Segovia

El encuentro amistoso se disputará el próximo lunes en el pabellón Emperador Teodosio

EL ADELANTADO / SEGOVIA

Poco a poco el voleibol en Segovia parece resurgir de sus cenizas. El trabajo callado del Unami femenino, y la aparición del Segovoley Segovia 2016 parecen haber dado un nuevo impulso a este deporte en la ciudad, que como ya sucediera en el año 2004 acogerá un encuentro amistoso de carácter internacional gracias al apoyo que el equipo organizativo ha recibido tanto de la Delegación provincial de Voleibol, como del Instituto Municipal de Deportes y de un patrocinador privado, en este caso Ford Autoinsa.

En esta ocasión serán los componentes de la selección española sub 21 los que se desplazarán a Segovia para medirse en el pabellón Emperador Teodosio a la selección italiana, en el encuentro de preparación para el campeonato de Europa de la categoría, que se disputará en Holanda entre el 4 y el 9 de abril, y para el que el combinado nacional quedó clasificado tras disputar un excelente Preeuropeo en Bélgica.

El combinado entrenado por Ricardo Maldonado buscará dar la campanada ante las mejores selecciones del continente en un torneo, que por primera vez aúna las competiciones masculina y femenina en una misma sede, y que servirá también como clasificatorio para el Mundial de la categoría que se celebrará en Tailandia. España ha quedado encuadrada en un duro grupo, con dos de las selecciones favoritas a luchar por los puestos de cabeza, como son Francia y Bielorrusia. La selección italiana también disputará el Europeo, por lo que el encuentro será una buena piedra de toque para medir el estado de forma de los jóvenes jugadores españolesfrente a una de las selecciones de referencia en la competición.

El encuentro se disputará a las seis de la tarde, y la entrada al pabellón tendrá un precio simbólico de un euro, puesto que la organización pretende que la recudación del partido sea destinada a Cáritas Segovia. Habrá sorteo de regalos para los asistentes al partido.

Imagen del último partido internacional disputado por la selección española en Segovia. /FERNANDO PEÑALOSA

FÚTBOL SALA NACIONAL B

C.D. Ruta Leonesa B - C.D. Atco. Bembibre	11-5
C.D. Laguna F.S. - Juventud Del Circulo	3-4
Vecas Covaresa Maristas - Atco. Benavente	4-9
C.D. Peñalba Simancas - C. D. Santa Maria	4-2
Espinar Arlequin - F.S. Cuellar Cojalba	**4-3**
C.D. Sani 2000 F.S. - C.D. Medinense	5-4
Tama Zarzuela Del Pinar - F.S. Cabezon	1-2
Ponferrada Xxi - **Aresol Luqueros**	**7-2**

	J	G	E	P	GF	GC	Pt
1 AT. BENAVENTE	19	17	0	2	110	46	51
2 JUVENTUD	20	15	2	3	107	68	47
3 SANI 2000 F.S.	20	13	3	4	101	67	42
4 ESP. ARLEQUIN	**20**	**12**	**4**	**4**	**113**	**83**	**40**
5 T. ZARZUELA	**20**	**11**	**3**	**6**	**88**	**79**	**36**
6 SANTA MARIA	20	11	3	6	95	66	36
7 F.S. CUELLAR	**20**	**10**	**5**	**5**	**82**	**64**	**35**
8 PONFERRADA	20	8	3	9	101	99	27
9 F.S. CABEZON	20	8	2	10	87	96	26
10 MEDINENSE	20	7	3	10	69	71	24
11 RUTA LEONESA	20	6	4	10	79	93	22
12 VECAS COVAR.	20	6	2	12	64	90	18
13 ARESOL LUQ.	**19**	**5**	**3**	**11**	**75**	**90**	**18**
14 SIMANCAS	20	4	2	14	66	111	14
15 C.D. LAGUNA	20	2	5	13	50	102	11
16 AT. BEMBIBRE	20	0	4	16	50	112	1

Aresol Luqueros - Ruta Leonesa F.S. B
C.D. Atco. Bembibre - C.D. Laguna F.S.
Juventud Del Circulo - Vecas Covaresa
Atco. Benavente - Peñalba Simancas
C. D. Santa Maria - **Espinar Arlequin**
F.S. Cuellar M.Rico - Sani 2000 F.S.
C.D. Medinense - **Tama Zarzuela**
C.D. F.S. Cabezon - Ponferrada Xxi

FÚTBOL SALA | PRIMERA NACIONAL B

El Arlequín superó al Cuéllar en un emocionante partido

4	ESPINAR ARLEQUÍN
3	CUÉLLAR M.RICO

EL ESPINAR ARLEQUÍN: Israel, Antón, Gus, Javier y Daniel, equipo inicial, Reguera, Alberto, Chema, Herrero y Héctor.

FS CUÉLLAR MARIANO RICO: Cano, Carlos, Chuquito, Vicente y Gonzalo, equipo inicial, Samuel, Jaime, Víctor, Lalo y César..

ÁRBITROS
Matesanz y Rodríguez, de Segovia. Mostraron tarjetas amarillas a Antón, Daniel y Alberto por los locales, expulsando por doble amonestación a Javier.

GOLES
1-0 (m.5) Gus; 2-0 (m.8) Gus; 3-0 (m.13) Herrero; 3-1 (m.14) Samuel; 4-1 (m.18) Gus; 4-2 (m.34) Gonzalo; 4-3 (m.37) Vicente.

EL ADELANTADO / SEGOVIA

El Espinar Arlequín y Cuéllar Mariano Rico disputaron un gran partido de fútbol sala en el pabellón de el Espinar, en el que de manera clara hubo un tiempo para cada equipo. La primera parte tuvo un evidente signo local, ya que los arlequinados saltaron a la cancha con la ideas muy claras, y a base de triangulaciones conseguían llegar con claridad a la meta defendida por Cano, que tuvo que multiplicarse para impedir que el electrónico reflejara algo más que el 4-1 con el que se llegó al descanso.

En la segunda parte todo cambió, y fue el Cuéllar quien llevó el peso del partido, dominando a su rival, e intentando por todos los medios reducir las diferencias, hasta que a tres minutos del final Vicente marcó el 4-3. A un segundo de la conclusión el equipo cuellarano pudo empatar el encuentro, pero el portero Héctor realizó una gran intervención que salvó la victoria para el Arlequín en un derbi que fue del agrado de los espectadores que se dieron cita en las gradas del municipal espinariego.

TAMA 1 - FS CABEZÓN 2

El conjunto de Zarzuela del Pinar dio la sorpresa negativa de la jornada al perder en casa frente a un rival al que en la primeras vuelta había derrotad con cierta solvencia. Pero en el partido jugado en Fuentepelayo los errores en el remate por parte de los jugadores segovianos les terminaron condenando, y el Cabezón sólo tuvo que aprovecharse de las imprecisiones de los locales para llevarse los tres puntos.

PONFERRADA XXI 7 - ARESOL LUQUEROS 2

Fuerte derrota del equipo briquero, que no realizó ni de lejos un buen partido ante un rival que dio buena muestra de su potencial ofensivo.

DESDE LA GRADA

JOSÉ MARÍA MARTÍN

Por repetir

Cierto que si veinte años no son nada, si lo dejamos en quince son menos, valga la perogrullada, o como se diga. Pero dicho lo dicho, el paso del tiempo no deja de ser historia. De mejor o peor calidad, pero historia. Y mira por cuándo el columnista, que daba por sabido que lo que sucede en torno a la Segoviana es mejor no meneallo, porque donde menos lo esperas sale alguien con una goma de borrar y ... lo pasao, pasao, pues mirando en el baúl de los recuerdos, encuentra retazos de lo vivido en el club hace ahora la tontería de quince años. Lo que sigue está recogido de la crónica de un partido jugado en La Albuera en abril de 1994.

"A partir de ahora, visto lo visto, va a quedar la duda de si es necesario que los jugadores entrenen de forma habitual o que se dediquen sólo a disputar encuentros. No es que la G. Segoviana haya tenido una mala trayectoria hasta la mitad de la liga, que era cuando entrenaban sus jugadores, pero es que la de ahora, cuando por dificultades económicas decidieron no entrenar, es que no pierden nada de lo que disputan, por lo que sería injusto no destacar su trayectoria ejemplar". Ese día los gimnásticos jugaban con el equipo palentino de Venta de Baños, al que endosaron una de las goleadas más redondas conseguidas por los de casa en toda su trayectoria, 8-0.

En ese mismo camino de efemérides detallo los nombres de quienes, sin cobrar lo que habían acordado con el club, jugaron ese día: César, Nacho , Juan, Fernando, Oscar (Jesús), Maroto, Paquito, Juanfran, Pascual, (Cubo), Crespo y Víctor . Este último consiguió cuatro de los ocho. ¿Les recuerdan?.

Qué cosas tiene la historia. Porque seis años antes, en una reunión que convocaron futbolistas de Valladolid que entonces jugaban en la Segoviana, se amenazó con no desplazarse a jugar si no se les abonaba el cincuenta por ciento de la deuda antes del sábado. No se les abonó. No había. Fueron a jugar, no todos, es cierto, pero fueron y lo hicieron bien. Ahora, un montón de años después, la música que suena, desafinada por cierto, tiene otros nombres, jugadores diferentes, directivos diferentes, los mismos ofrecimientos e incumplimientos... lo mismo, lo mismo. Llega un momento que hasta la historia languidece. Que todo cambia para que todo siga igual.

3 cacerolas con tapa PYREX 3

Consiga con El Adelantado desde el jueves 12 de febrero, un completo lote de tres cacerolas con tapa de vidrio Pyrex.

Tres prácticos tamaños: 1 litro, 1,5 litros y 2,5 litros. Mayor resistencia al calor. Vidrio de alta calidad. Resistencia a las manchas. Multi-usos.

Set de 3 piezas
Por sólo 29,95 €

DESCUENTO DIRECTO
Presentando este cupón
10 euros de descuento
29,95 €
lote 3 cazuelas con tapa Pyrex
Precio sin cupón: 39,95 euros

Tfno. información suscriptores: 921 437261
de lunes a viernes, de 9,00 a 14,00 y de 17,00 a 19,00 h.
Plazo de recogida: del jueves 12 de febrero al viernes 13 de marzo de 2009.
Dirección recogida: C/ Morillo, 7. 40002 Segovia
Promoción válida hasta fin de existencias.

EL ADELANTADO DE SEGOVIA
El diario de los segovianos

El internacional solo ha encajado un tanto en los últimos ocho encuentros. / BALLESTEROS (EFE)

«La Liga está muy difícil»

El meta blanco asegura que deben aprovechar los 'pinchazos' del actual líder

EFE / MADRID

El guardameta del Real Madrid Íker Casillas remarcó ayer la importancia de ir «paso a paso», de «seguir trabajando» como hasta ahora y de «aprovechar las oportunidades que brinde el Barcelona» para seguir descontando su desventaja con el líder.

«Al ver cómo el Barça se dejó dos puntos ante el Betis, cambiamos de mentalidad y salimos a por todas en Gijón para recortar la desventaja. El título sigue estando complicado, pues los 10 puntos son una distancia considerable. Pero debemos aprovechar las oportunidades que nos brinde el Barcelona», afirmó.

El cancerbero que más partidos oficiales ha jugado con la elástica 'merengue' no dudó en destacar que su equipo está «en el mejor momento de la temporada».

«Estamos obteniendo la recompensa a los buenos resultados. Llevamos una buen racha de triunfos y hemos ganado en confianza. Debemos mostrarnos fuertes y aprovechar las oportunidades que nos brinde el Barcelona. Si seguimos en esta línea, llegará la recompensa de los resultados».

Al ser cuestionado sobre las opciones de cazar al líder, hizo referencia a un duelo tenístico: «Estamos bien, pero nuestro problema es que el Barcelona se mantiene al cien por cien. Es una situación parecida a la que vivía hace años Nadal con Federer».

Una de las claves para que el Real Madrid lleve sumadas ocho victorias consecutivas es que solo han encajado un gol: «Esto va por rachas. Hace tres meses me senté aquí y hablamos de que nos metían muchos, así que creo que no es una estadística muy fiable».

PÚBLICO DEL BERNABÉU. Ante el Sporting, se reivindicaron el brasileño Marcelo, jugando como interior izquierdo, y el holandés Huntelaar, quienes anotaron un tanto cada uno: «Sé que ellos, al igual que Drenthe, lo han pasado mal, pero es que el público del Bernabéu es muy exigente».

«La ansiedad que tienen por hacer las cosas bien puede ser mala para ellos. Pero la gente también sabe premiar ese trabajo y ahora los mirarán de otra manera. La gente debe estar con ellos y apoyarlos. Son buenos jugadores, por eso están en el Real Madrid».

Sobre Drenthe, además, remarcó: «Está preocupado porque le silban. Cuando un chaval joven ve que le pitan en casa se pasa mal. Yo le he dicho que a mi también me han silbado cuando no les ha gustado mi actuación».

La próxima semana volverá la Liga de Campeones, en un emocionante duelo frente al Liverpool, algo que Casillas desea «aparcar» para después del duelo contra el Betis. Por último, los periodistas le preguntaron por las opciones de que Cristiano Ronaldo pueda recalar la próxima campaña en el Real Madrid.

«¿Si lo veremos en el Bernabéu? Si el Manchester elimina al Inter de Milán y nosotros al Liverpool... a lo mejor nos vemos las caras. Es un tema tan manido que si viene estaremos todos tranquilos».

Aznar no se presentará a las elecciones

El ex presidente del Gobierno José María Aznar confirmó que no optará a la presidencia del Real Madrid, porque los propios estatutos de la entidad lo impiden. «Me hicieron socio cuando tenía siete años, pero luego no lo renové y ahora solo tengo cinco de antigüedad (las normas exigen un mínimo de 10)». Respecto a la posibilidad de integrar alguna candidatura alternativa, se mostró receptivo, aunque agregó que «no sería nada fácil».

El Barça negocia un crédito por sus problemas con TV3

EFE / BARCELONA

El Barcelona negocia un crédito bancario con La Caixa de unos 30 millones de euros para evitar tensiones en su tesorería, derivadas del impago de la misma cantidad por parte del canal televisivo TV3 al club azulgrana, según confirmó una fuente de la entidad.

«No tendríamos ningún problema si TV3 hubiese pagado la deuda que tiene con nosotros. Para evitar cualquier asunto de liquidez, debemos solicitar este préstamo», señaló un portavoz.

El conflicto arranca por una sentencia favorable al Barcelona que obliga Audiovisual Sport a abonar 30 millones de euros. El club sostiene que, al ser la cadena garante solidario del contrato que firmaron el canal y la entidad deportiva, y que la primera, como socio minoritario (20%), depositó en Audiovisual Sport, debe ser la televisión la que sufrague el importe.

TV3 nunca se ha negado al pago, aunque, no obstante, está a la espera de que un juez falle una sentencia que le obligue a ello.

Mientras este caso se resuelve, la junta que preside Joan Laporta negocia un crédito y ha vetado la señal de los partidos a TV3, no así los choques que por contrato puede retransmitir los sábados a las 22,00 horas.

A pesar de encontrarse la situación en un punto de tensión, el Barcelona y TV3 continúan negociando para desbloquear la situación. En esta mesa de negociación la entidad exige, no solo el pago de lo que le debe, sino también los intereses derivados, que serán los que deberá afrontar el club catalán en cuanto disponga del crédito que le preste La Caixa.

MARATÓN DE ENCUENTROS. Por otro lado, el Barcelona comenzó a preparar el derbi contra el Espanyol, pero también la maratón de partidos que tendrán que disputar el próximo mes.

El líder jugará el sábado el primero de los siete partidos que disputarán en tres semanas. Y después, el conjunto catalán se reencontrará con la Liga de Campeones y jugará el martes 24 de febrero contra el Olympique de Lyon.

Atlético de Madrid, Athletic de Bilbao y Almería, en Liga, además de las vueltas de Copa contra el Mallorca y la de 'Champions' centrarán el calendario azulgrana de los próximos 21 días.

Sergio Kresic.

El Numancia destituye al croata Sergio Kresic

EFE / SORIA

El Numancia destituyó ayer al entrenador Sergio Kresic, que estaba ligado por contrato a la entidad soriana hasta final de temporada, «tras los últimos resultados del equipo», según anunció el club en un comunicado.

José Rojo Martín, 'Pacheta', actual director deportivo del equipo y valedor del croata en el banquillo, será el nuevo técnico hasta junio.

Además, con la marcha del balcánico, la junta también despidió al preparador físico, Zósimo San Román.

El ex jugador de Espanyol y Numancia comparecerá hoy ante los medios de comunicación y debutará este domingo frente a Osasuna, un rival directo en la lucha por conseguir la salvación para seguir un año más en la élite.

Kresic fue presentado como entrenador numantino el 7 de julio de 2008 en el estadio de Los Pajaritos para hacerse cargo de un equipo que, en su vuelta a Primera, tenía como único objetivo pelear hasta el final para conseguir la permanencia.

El Numancia ha cosechado cinco derrotas consecutivas en las últimas jornadas, en las que ha dolido especialmente la del último compromiso en casa frente al Mallorca, otro adversario directo por la salvación, y que le ha hecho meterse de lleno en los puestos de descenso.

El bloque soriano es antepenúltimo en la tabla, con tan solo 20 puntos, y han conseguido seis victorias, dos empates y 15 derrotas de los veintitrés partidos disputados hasta el momento, con un balance de 26 goles a favor y 46 goles, lo que le deja como el segundo equipo más goleado del campeonato, por detrás del Sporting (51).

OCHO CAMBIOS. La destitución de Kresic supone el octavo relevo de la temporada en los banquillos. El croata es el segundo preparador que deja su cargo en 2009, después de que hace dos semanas fuera despedido el mexicano Javier Aguirre como entrenador del Atlético.

SELECCIÓN ESPAÑOLA

Del Bosque no descarta a Raúl

El técnico afirma que no volverá a entrenar a ningún equipo cuando deje su actual cargo

EFE / MADRID

El seleccionador nacional, Vicente del Bosque, apuntó ayer que su etapa al frente de la selección española «será la última» de su vida deportiva, y reiteró que Raúl «puede estar perfectamente en el equipo», aunque su prioridad ahora es citar «a los mejores» para jugar los próximos duelos contra Turquía.

El salmantino repasó el gran cambio que ha experimentado el fútbol nacional, culminado en la pasada Eurocopa; rechazó la posibilidad de volver a entrenar a un club y respondió a todas las preguntas sobre una posible vuelta del capitán madridista a la 'roja'.

«Nosotros tenemos un equipo y en él puede estar perfectamente Raúl, no he dicho que ninguno esté fuera, y menos él. Potencialmente pueden estar todos. El problema no es a quién traes, sino a quién quitas. Las buenas relaciones presiden la selección y cualquiera que venga se va a integrar con facilidad», matizó.

«Me limito a seleccionar a los que creo que son los mejores y trato de ser lo más justo posible, sin precedentes. El homenaje del que se ha hablado en los medios yo no lo he contemplado. Las cuestiones de funcionamiento de la Federación son de otro negociado», señaló, en respuesta a la posibilidad de esa iniciativa que no cuestionó, al igual que proponer la candidatura de Raúl al premio Príncipe de Asturias, porque «es una persona muy comprometida» con causas que no se conocen.

Del Bosque, que agregó que España debe «estar en el punto de partida de las grandes selecciones» de cara al Mundial de Sudáfrica, expresó su confianza en que Marcos Senna pueda llegar a 2010, y al ser cuestionado sobre si Javier Casquero puede ser su reemplazo, reconoció que Mikel Arteta «tiene una gran competencia por el puesto que ocupa», y que el delantero Fernando Llorente no le convenció en la primera convocatoria.

Raúl expresó hace unos días su deseo de volver a vestir la 'roja'. / BALLESTEROS

«Siempre pusimos el ojo en él, pero nos desanimó mucho al principio. Nos pareció un poco indolente, no nos llenaba del todo, pero creo que le llamamos en el momento oportuno y ha unido su calidad y esa agresividad que le hace muy importante para su club y para nosotros», argumentó.

Además, también se detuvo en el trabajo realizado con las categorías inferiores, donde «se han logrado 10 títulos. España es la selección que más tiene de todo el Viejo Continente», subrayó

Del Bosque evitó pronunciarse sobre si prefiere el juego del Barcelona o el del Real Madrid, y tampoco quiso contestar a la pregunta de si ficharía al portugués Cristiano Ronaldo antes que a David Villa. «Lo peor que le puede pasar a un club es cambiar constantemente de entrenador», en referencia al más que posible relevo de Juande Ramos tras las elecciones que se celebrarán en julio, y prefirió no dar por sentenciada la Liga a favor del Barcelona.

«Claro que es posible la remontada blanca. El fútbol es indescifrable. Hay que ser muy cauto, porque cada domingo hay tres puntos en juego, y ningún rival te lo va a poner fácil», comentó, tras hacer un elogio de los colegiados, los que, en su opinión, «tienen una presión demasiado grande».

MUNDIAL 2018. Por otro lado, declinó hacer comentarios sobre el posible regreso de Florentino Pérez al sillón presidencial del Santiago Bernabéu y, tras confesar algunas preferencias personales por su etapa como jugador en lugar de la de entrenador, por el Ajax de Cruyff y por la séptima Copa de Europa del Real Madrid, «ganada sin jugadores galácticos», pidió el apoyo del Gobierno a la candidatura de España al Mundial 2018 junto a Portugal.

«Lo importante es que no hemos destruido nada, ni me he comportado como un enterado queriendo llevar la contraria a lo que se había hecho hasta el 29 de junio. He entrado en la quinta etapa de mi vida deportiva y creo que va ser la última en el fútbol. Espero terminarla bien y cumplir con mi papel lo mejor posible. 2018 es un deseo de la Federación que el Gobierno debe apoyar firmemente, sin ningún recato. Es muy bueno para España y ojalá lo apoye de manera decisiva», concluyó.

COPA DE LA UEFA

El Valencia busca encarrilar el pase a pesar del frío de Kiev

EFE / KIEV

El Valencia disputará hoy en Kiev la ida de los dieciseisavos de final de la UEFA ante el Dynamo de Kiev con el objetivo de encarrilar la eliminatoria para sentenciar la vuelta, que se disputará el 26 de este mismo mes en Mestalla.

Emery ha desplazado hasta la capital de Ucrania a un total de 22 jugadores, es decir, toda la plantilla excepto los lesionados Alexis, Renan y Edu. Entre ellos se encuentran Miguel y Moretti, que también están en el dique seco. Los que sí serán titulares son Del Horno y Maduro. El vasco volvería a jugar tras mucho tiempo en el ostracismo, y el holandés volverá ál lateral derecho.

ALINEACIONES PROBABLES

Dynamo de Kiev: Bogush; Betao, Ghioane, Vukojevic, Nesmachniy; El Kaddouri, Rincón, Mikhalik, Aliyev; Bangoura y Milevskiy.

Valencia: César; Maduro, Albiol, Marchena, Del Horno; Pablo, Albelda, Fernandes, Mata, Silva; y Morientes.

Árbitro, estadio y hora: Serge Gumienny (BEL). Valeri Lobanovskiy. 18,00 horas (La Sexta).

El Deportivo visita al Aalborg con una plaga de bajas por lesión

E. PRESS / AALBORG

El Deportivo visita hoy al Aalborg danés, un rival que procede de la Liga de Campeones, en la que finalizó tercero de su grupo en la primera fase, por detrás del Manchester United y el Villareal.

Lotina anunció, en un principio, que su once titular será similar al que presentó el pasado sábado frente a Osasuna, aunque la plaga de lesiones le obligará a hacer más cambios. De este modo, entre las bajas de los gallegos estarán las de Guardado, Bodipo y Pablo Amo, lesionados, al igual que Riki y Manuel Pablo. Por si fuera poco, Lafita, Lopo y Verdú viajaron 'tocados' y serán duda hasta última hora.

ALINEACIONES PROBABLES

Aalborg: Zaza, Bogelund, Olfers, Jakobsen, Enevoldsen, Pedersen, Risgard, Augustinussen, Kristensen, Shelton y Sorensen.

Deportivo: Aranzubia; Lopo, Ze Castro, Adrián, Filipe, De Guzmán, Lafita, Verdú, Tomás; Valerón y Mista.

Árbitro, estadio y hora: Nikolay Ivanov (RUS). Energi Nord Arena. 21,00 horas (La Sexta).

TIEMPO MUERTO

DIEGO IZCO

Más deseo que realidad

Después de mucho tiempo escuchando opiniones sobre fútbol, aunque el pensamiento vale para todos los órdenes de la vida, había llegado a una conclusión que me parecía inequívoca: cuando dos personas están de acuerdo en todo, significa que sólo piensa una de ellas.

El hombre del siglo XXI es el 'Homo Debatientis', el que polemiza por todo. Va pasando temas, como quien hojea un libro hasta que halla la página deseada, y de repente encuentra un punto de debate.

Pero a día de hoy, una conversación tipo es más o menos: Vaya como va el Barça. Ya, sí. Es que juega mucho. Mucho, mucho... ¿Y Messi? Una pasada. Es que lo tiene todo. Pues sí. No confiaba yo mucho en el Guardiola éste. No, yo tampoco, pero es que tiene mucho equipo. Mucho, mucho... ¿Y el Madrid? Bueno. No lo hace mal, pero es que por comparación... Ya, desde luego. ¿Qué te parece lo de Raúl? Una pasada. Qué números, ¿eh? Ya, ya... Oye, ¿y tú ves factible que le den la vuelta a la Liga? No. Ya me parecía. Es que son muchos los pinchazos del Barça que necesitan. Eso digo yo. Hombre, puede pasar, pero... No lo veo. Yo tampoco.

Dos personas están de acuerdo en todo...

Creo que por eso hay tanto interés, generalista o capitalino, como vean, en lanzar mensajes de esperanza. Yo, usted, el vecino, mi afilador de cuchillos que sigue viniendo con la bici y la siringa, pensamos que el Barça juega demasiado, que los puntos son demasiados, y que las desgracias requeridas para que se le escapara la Liga serían demasiadas. Confío en que esos mensajes son ganas de meterle pimienta al campeonato que esperanzas reales, más deseo que realidad, porque los mismos plumillas que le están dando el título al Inter en Italia (y lleva seis puntos) son los que titulan en grandes caracteres la versión blanca del 'Yes we can'. Pero bueno, si esto vale para que este petardo de Liga cobre de emoción, bienvenida sea. ■

BALONCESTO | COPA DEL REY

El Tau Cerámica, favorito en las apuestas para hacerse con el título

El líder de la ACB es el principal candidato de los entrenadores que no estarán en la fase final

AGENCIAS / MADRID

El Tau Cerámica, actual líder de la Liga ACB, es el favorito para ganar la próxima edición de la Copa del Rey, que se disputa este próximo fin de semana en el Palacio de Deportes de la Comunidad de Madrid, según una encuesta entre los entrenadores de los equipos no clasificados.

Además, los preparadores de los nueve clubes que no disputarán la fase final creen que Unicaja jugará la final contra el conjunto vasco y que el escolta balcánico del Tau, Igor Rakocevic, será nombrado Jugador Más Valioso (MVP).

Cuatro de ellos, Luis Guil (Fuenlabrada), Pablo Laso (Bruesa), Alberto Angulo (CAI) y Pedro Martínez (Cajasol), apuestan por el bloque que dirige Dusko Ivanovic, mientras que dos dudan entre los de Vitoria y Unicaja, en el caso de Trifón Poch (Granada) o el Barcelona, en opinión de Jaume Ponsarnau (Ricoh Manresa).

El conjunto blaugrana es el favorito de Raya Pueyo (asistente en el Iurbentia Bilbao), mientras que Manolo Hussein (Murcia) y el ex seleccionador nacional Javier Imbroda (ViveMenorca) no se decantan por ninguna escuadra.

Según estos pronósticos, Unicaja sería el posible rival del Tau en la final de Madrid, un partido que también podrían jugar el Barcelona, Real Madrid y Gran Canaria, mientras que Pete Mickeal, Juan Carlos Navarro, Marcus Haislip o Fran Vázquez podrían disputarle el MVP a Rakocevic.

SEDE MÍTICA. El Palacio de Deportes volverá a ser de nuevo la sede de la Copa, una competición con carácter para un pabellón que ha albergado grandes momentos para el baloncesto.

La historia de esta instalación la marca el incendio que el 28 de junio de 2001 derrumbó el pabellón original, inaugurado el 25 de febrero de 1960.

El original presentaba una estructura circular que contaba con un aforo de 10.000 espectadores y que costó 56 millones de pesetas.

Nueve años después se acometió una remodelación en la que se amplió con pistas de hockey, ciclismo, atletismo y baloncesto y en 1985 su titularidad pasó a la Comunidad de Madrid, que la mantiene en la actualidad.

La simbólica instalación, utilizada para conciertos, actos políticos y sociales, ha mantenido su vocación polideportiva con competiciones nacionales e internacionales de diversos deportes como atletismo y, trial y, cómo no, ha seguido siendo una de las referencias para el baloncesto, pese a que el Real Madrid y el Estudiantes no jueguen allí sus partidos.

En 2006 acogió la Copa del Rey 2006, en la que se impuso el Tau; albergó los últimos encuentros del Europeo 2007, que se zanjó con una dolorosa derrota de España ante Rusia; y la fase final de la Euroliga 2008. Ahora volverá a ser el centro de atención del baloncesto internacional.

La última gran competición que acogió el Palacio de los Deportes fue la 'Final Four' de la Euroliga en 2008

EL ESCENARIO DE LA COPA DEL REY

PALACIO DE LOS DEPORTES DE LA COMUNIDAD DE MADRID

Tras albergar la fase final de 2006, el Palacio de los Deportes vuelve a ser sede de la Copa del Rey; una competición que regresará a Madrid en 2011 y 2013

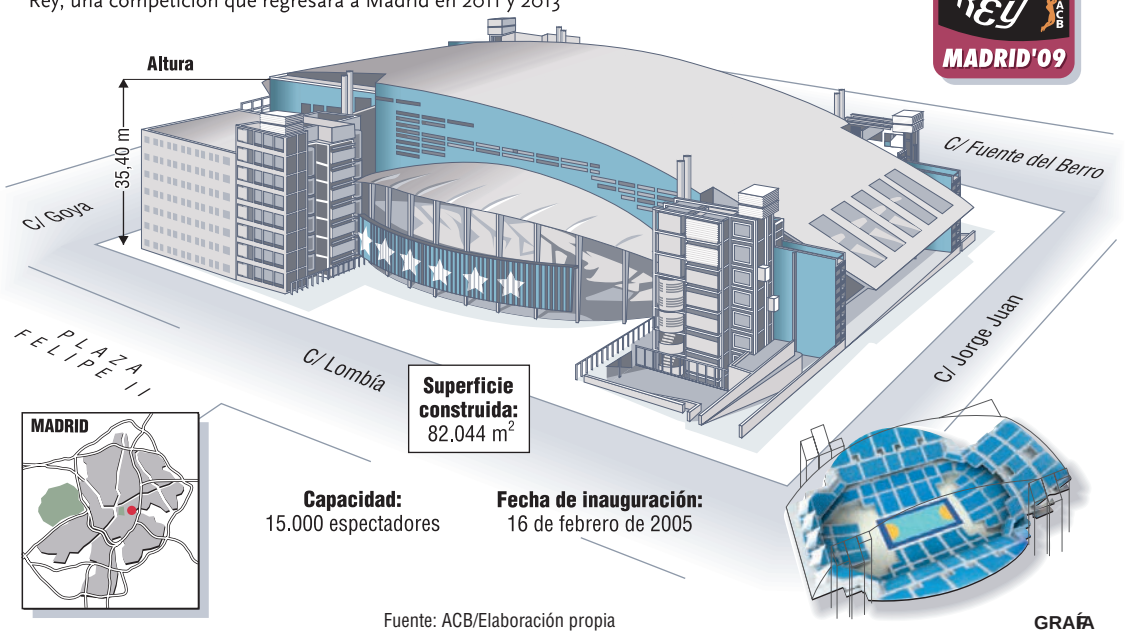

Fuente: ACB/Elaboración propia

CICLISMO | OPERACIÓN PUERTO

El CONI aplaza hasta mañana la declaración de Alejandro Valverde

El corredor podría ser acusado de dopaje

EFE / ROMA

La declaración del español Alejandro Valverde ante la fiscalía antidopaje del Comité Olímpico italiano (CONI) por su posible implicación en la 'Operación Puerto', se aplazó hasta mañana tras la petición de sus abogados.

El letrado del murciano, Federico Cecconi, con experiencia en la defensa de otros corredores italianos acusados de dopaje, pidió al organismo que la vista se celebrase el viernes, pero la Fiscalía decidió no dejarlo para más tarde.

El pasado 11 de febrero, el CONI citó a declarar al ciclista en su sede en Roma para que respondiese de las acusaciones por «violar el artículo 2.2 del código mundial de la Agencia Antidopaje y el 2.11 de las normas transalpinas, en el marco de la 'Operación Puerto'».

Además, añadió que la noticia de la convocatoria de Valverde fue también notificada a la Federación Internacional de Ciclismo (UCI).

La Fiscalía le convocó al considerar que el ADN del murciano corresponde a una de las muestras requisadas en las bolsas de sangre, en particular la número 18 bajo el nombre de 'Valv-Piti', incautadas al doctor Eufemiano Fuentes.

Valverde y sus abogados pidieron que la vista se celebrará el viernes. / EFE

El organismo tiene en su poder una muestra de la sangre del líder del equipo Caisse d'Epargne ya que, en la pasada edición del Tour de Francia, tras la etapa que terminó el 21 de julio en la localidad de Prato Nevoso, en suelo italiano, efectuó varios controles antidopaje por sorpresa a seis corredores del conjunto CSC y otros 14 ciclistas más del pelotón, entre ellos al español.

AUTOMOVILISMO

Hamilton: «Estoy más motivado que nunca»

El piloto británico Lewis Hamilton, actual campeón del Mundo de Fórmula Uno, declaró ayer que está «más motivado que nunca» ante la temporada que comienza el 29 de marzo en Australia. «Ya parece muy lejano el día en el que gané el campeonato en Brasil. El tiempo pasa muy deprisa, incluso cuando no estás dentro de la pista. Para ser sincero, no me veo como campeón. Creo que me daré cuenta realmente cuando llegue a la primera carrera».

Kimi Raikkonen lidera la pruebas de Bahrein

El finlandés Kimi Raikkonen (Ferrari) marcó ayer el mejor tiempo en la segunda jornada de pruebas que varios equipos están llevando a cabo en Bahrein, pese a sufrir una avería en el nuevo sistema de recuperación de energía cinética (KERS). El nórdico perdió tres horas de trabajo, aunque Ferrari vio el lado positivo al problema y lo utilizó para experimentar una gestión de emergencia de una avería en dicho sistema. De todos modos, eso no le impidió liderar la clasificación con 1:32.102. A una décima (1:32.230) acabó el italiano Jarno Trulli (Toyota), y a cuatro (1:32.585) el alemán Nick Heidfeld (BMW Sauber).

BALONMANO

La Federación mantiene en el cargo a Rivera

El presidente de la Federación Española de balonmano (RFEB), Juan de Dios Román, asumió ayer como «un fracaso» el decimotercer puesto de la selección en el reciente Mundial, aunque matizó que «en este deporte hay que fijarse en el ciclo olímpico y España viene de ganar un bronce en Pekín hace cinco meses». En este sentido, reiteró la «confianza total en Valero Rivera» «para afrontar la fase de calificación del Europeo de Austria», que se celebrará en enero de 2010.

TENIS

Feliciano debuta en Marsella con una victoria

El español Feliciano López comenzó con buen pie su participación en el torneo de Marsella, al deshacerse del croata Ivan Ljubicic en tres mangas (3-6, 6-4 y 7-5). El toledano, único representante nacional, tuvo que reponerse a un set en contra para ganar el duelo gracias, ya que acabó con 13 'aces. Tras esta victoria, se enfrentará ahora en segunda ronda al ruso Dmitry Tursunov.

EL IMPACTO DE LA CRISIS

El presidente de la CEOE, Gerardo Díaz Ferrán (i), conversa con el ministro de Industria, Miguel Sebastián, durante un acto celebrado ayer en Madrid. / B. RODRÍGUEZ (EFE)

La patronal aboga por un ERE sin autorización de la Administración

El presidente de la CEOE argumenta que los expedientes de regulación de empleo deben ser «rápidos» e insiste en que abaratar el coste del despido es una necesidad «ineludible»

• Díaz Ferrán propone que el ICO asuma la morosidad crediticia y amplíe la financiación a las grandes empresas, al tiempo que alerta de los peligros de caer en el proteccionismo.

EFE / MADRID

El presidente de la Confederación Española de Organizaciones Empresariales (CEOE), Gerardo Díaz Ferrán, volvió ayer a la carga en su defensa de la flexibilidad laboral -tras haber defendido hace dos semanas que se abarate el despido- y reclamó que los expedientes de regulación de empleo (ERE) sean más ágiles y no necesiten la autorización de la Administración.

Sin embargo, el líder de la patronal no especificó el procedimiento a seguir, ni si serían las propias empresas las que lo establecerían. Tan solo comentó que «los ERE deben ser rápidos» y no necesitan «para nada» el permiso de las autoridades competentes.

Según la normativa, los expedientes que se plantean en una empresa con una o varias plantas dentro de la misma comunidad deben ser autorizados por el Gobierno regional, mientras que, si se producen en autonomías diferentes, resuelve el Ministerio de Trabajo.

En relación a su otro *caballo de batalla*, el abaratamiento de las rescisiones de contrato, Díaz Ferrán aseguró que los empresarios nunca han pedido «el despido libre», puesto que ya existe, y matizó que el precio que supone prescindir de un empleado «es carísimo» y penaliza la contratación.

En respuesta al portavoz económico del PP, Cristóbal Montoro, que intervino en el mismo debate informativo al que acudió el presidente de la CEOE y negó que su partido defienda indemnizaciones más bajas, el dirigente empresarial mostró su desacuerdo e insistió en la «necesidad ineludible» de rebajar dicho desembolso para que, cuando la recesión «toque fondo», se pueda solucionar la situación de forma más rápida.

Díaz Ferrán recordó que en España hay entre un 45 y un 50% de asalariados con contrato indefinido y que si la compañía quiere prescindir de ellos debe pagar 45 días por año trabajado, mientras que cerca de un 30% está en situación temporal y perciben, si son despedidos, ocho días por año. Esta situación, argumentó, es «mala para el trabajador y también para la empresa» y causa desconfianza en las pymes, que son las que generan en torno al 80% del empleo.

Por ello, abogó por contratos de más calidad, aunque consideró «imprescindible» que, «sin modificar los derechos adquiridos por los trabajadores», se establezca un nuevo tipo de acuerdo (el de 20 días) que «anime» a las pymes para contratar de manera indefinida.

Entre las propuestas de la patronal para reactivar la economía, su presidente citó que el Instituto de Crédito Oficial (ICO) asuma más morosidad y amplíe la financiación a las grandes empresas. También rechazó una posible nacionalización de la banca, al tiempo que pidió no caer en el proteccionismo ni el intervencionismo.

EN DETALLE

En busca del equilibrio

El vicepresidente segundo del Gobierno, Pedro Solbes, fue ayer de nuevo fiel a su papel de *hombre tranquilo* e intentó quitar hierro, como ya hiciera días atrás con la propuesta de abaratar el despido y flexibilizar el mercado laboral, a la nueva idea planteada por el responsable de la CEOE, Gerardo Díaz-Ferrán. De esta manera, el también titular de Economía argumentó que en los expedientes de regulación de empleo (ERE) «hay que buscar un equilibrio entre el interés de los empresarios y el de los trabajadores».

Tras intervenir en la Comisión de Economía y Hacienda del Congreso de los Diputados, Solbes opinó así tras conocer las declaraciones del presidente de la patronal de que los ERE no necesitan «para nada» la autorización de la Administración y que deben más ser rápidos de lo que son ahora.

A este respecto, el vicepresidente del Ejecutivo indicó que todo hombre de negocios tiene «lógicamente» la pretensión de encontrarse «los menos obstáculos posibles» en sus decisiones.

Por su parte, Díaz Ferrán quiso «dejar claro» que los empresarios no quieren despedir a ningún trabajador y que cuando se ven obligados a reducir parte de su plantilla es para salvar a la compañía y al resto de sus empleados.

El vicepresidente Pedro Solbes.

Solbes: «Igual de malo es negar el crédito a alguien solvente como dar a quien no lo es»

EFE / MADRID

El vicepresidente segundo del Gobierno, Pedro Solbes, insistió ayer, en su comparecencia ante la Comisión de Economía del Congreso, en defender la prudencia en la concesión de préstamos a empresas y familias, y advirtió de que el crédito seguirá desacelerándose dado el difícil contexto económico y la incertidumbre financiera. Por su parte, los portavoces de los distintos grupos parlamentarios criticaron la reacción gubernamental ante la crisis y destacaron la falta de confianza en el Ejecutivo que tienen los ciudadanos y las empresas, lo que hace, en su opinión, que se agrave la situación.

Solbes reconoció que «parece sensato» pedir un esfuerzo a las entidades por sostener el crédito, pero consideró «imprudente» basarlo en requisitos cuantitativos. «Tan malo es denegar un crédito a un demandante solvente como dárselo al que no lo pueda devolver», argumentó el ministro, para quien es «inevitable» que haya un ajuste en la evolución del crédito en España, que en años anteriores creció de una forma «exorbitante».

En este sentido, el vicepresidente señaló que el elevado endeudamiento del sector privado nacional se tiene que ir reduciendo para sanear su situación financiera. Es de prever, a su juicio, que el crédito siga desacelerándose en los próximos meses, tanto en consonancia con el deterioro económico como por el hecho de que los mercados siguen «sin normalizarse».

Además, Solbes admitió que, al analizar la evolución económica, ahora ve «más dificultades en 2010 que las que veía antes». El ministro consideró que, pese a la elevada incertidumbre, en 2010 y 2011 se apunta a una recuperación de las tasas de crecimiento, que en el segundo de los años mencionados alcanzará ya «cierto» vigor.

EL TIEMPO

SOLEADO · NUBES Y CLAROS · CHUBASCOS · CUBIERTO · LLUVIOSO · NIEBLA · GRANIZO · TORMENTA · NIEVE

El sol sale a las **08:07** y se pone a las **18:55**

La luna sale a las **03:52** y se pone a las 12:39

EN **SEGOVIA**

HOY

13º MÁXIMA
MÍNIMA **1º**

Ambiente estable

Predominará un ambiente anticiclónico, durante este día de miércoles, y brillará el sol en buena parte de la comunidad, sin presencia de nubes de importancia, ni precipitaciones. De igual modo, las temperaturas permanecerán sin grandes cambios, y soplarán vientos moderados de componente norte.

SENSACIÓN TÉRMICA	13º
PUNTO DEL ROCÍO	-º
HUMEDAD	10%
VIENTO	Moderado del norte
POSIBILIDAD DE PRECIPITACIÓN	10%

previsiones para mediodía

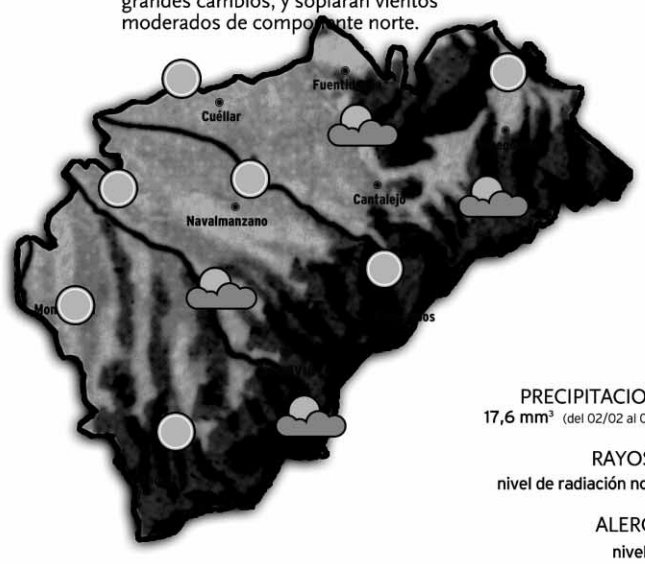

PRECIPITACIONES
17,6 mm³ (del 02/02 al 09/02)

RAYOS UV
nivel de radiación normal

ALERGIAS
nivel bajo

NIVELES DE LOS EMBALSES

Datos del 03 al 10 de febrero de 2009

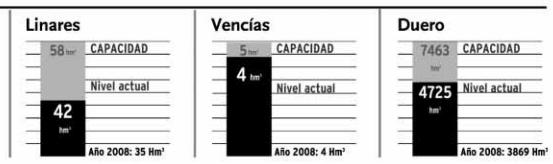

MAÑANA

10º MÁXIMA
2º MÍNIMA

Tiempo variable

Aumentará la nubosidad, a lo largo de la jornada del jueves, sin descartarse la presencia de algún chubasco en esta provincia. Además, tenderán a descender ligeramente las temperaturas máximas, con mínimas sin grandes cambios. De igual modo, seguirán soplando vientos moderados del norte.

VIERNES

11º MÁXIMA
2º MÍNIMA

Pocos cambios

No variará demasiado el tiempo, durante el día del viernes, ya que predominarán los cielos variables, sin descartarse la presencia de algún chubasco disperso, y poco importante. Tampoco habrá que destacar importantes cambios, en cuanto a las temperaturas, con máximas, y mínimas, constantes, y los vientos soplarán del noreste moderados.

EN **ESPAÑA**

HOY

El bloqueo anticiclónico impedirá la llegada de novedades meteorológicas. Por tanto, una jornada más, hablaremos de estabilidad atmosférica y ambiente soleado, con temperaturas diurnas muy agradables. En esta jornada habrá intervalos nubosos en el Cantábrico oriental, el entorno del Pirineo, y el norte de Cataluña y de Baleares, con probabilidad de chubascos dispersos en el Pirineo y en Menorca, de nieve a partir de los 1.200 metros. Habrá intervalos nubosos en el norte del archipiélago.

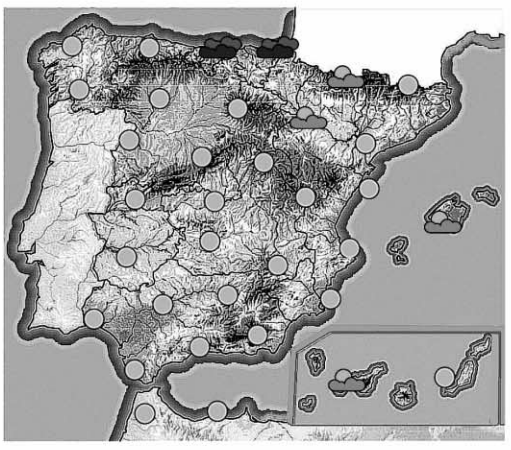

MAÑANA

Más nubes en el norte

Aumentará la nubosidad en el litoral gallego, en Asturias, Cantabria, el País Vasco y el Pirineo occidental, con posibilidad de precipitaciones de carácter débil en el Cantábrico oriental. Bajarán las temperaturas.

VIERNES

Inestabilidad en el sureste

Esperamos algunos chubascos en el sureste del país, y también en el entorno del Cantábrico, a lo largo de la jornada del jueves, que podrían extenderse a otros puntos del país. Temperaturas sin grandes cambios.

TEMPERATURAS PREVISTAS PARA HOY

ESPAÑA	Máx.	Mín.		Máx.	Mín.		Máx.	Mín.		Máx.	Mín.		Máx.	Mín.		Máx.	Mín.
Albacete	17	3	Cádiz	16	9	Granada	15	3	Lleida	15	4	Palmas, Las	19	14	Soria	13	0
Alicante	18	6	Castellón	17	8	Guadalajara	16	2	Madrid	16	5	Pamplona	10	2	Tarragona	15	8
Almería	15	7	Ceuta	16	13	Huelva	20	7	Málaga	14	8	Pontevedra	19	6	Teruel	14	0
Ávila	12	-1	Ciudad Real	17	3	Huesca	17	4	Melilla	16	8	Salamanca	15	-1	Toledo	18	3
Badajoz	20	6	Córdoba	20	5	Ibiza	15	2	Murcia	20	6	S. Sebastián	7	3	Valencia	18	8
Barcelona	17	11	Coruña, La	16	9	Jaén	19	7	Ourense	22	3	S.C. Tenerife	19	15	Valladolid	14	1
Bilbao	10	4	Cuenca	18	2	León	15	-1	Oviedo	12	4	Santander	10	5	Vitoria	8	-2
Burgos	8	2	Girona	16	0	Logroño	12	3	Palencia	11	1	**Segovia**	13	1	Zamora	15	0
Cáceres	18	6	Gijón	12	5	Lugo	14	1	Palma M.	15	8	Sevilla	20	8	Zaragoza	15	6

EN **EUROPA**

HOY

Las altas presiones ganarán terreno y se profundizarán sobre el continente europeo. El tiempo tenderá a la estabilidad, pero se repetirán las temperaturas muy frías, con termómetros que apenas alcanzarán los o ffIC durante la jornada en Centro-Europa y en los países del noreste del continente. Quedará un centro de bajas presiones centrado en el Mar Adriático.

PRÓXIMOS DÍAS

Se repetirá una jornada más bajo el dominio de las altas presiones, que van a dejar tiempo tranquilo en la mayor parte del continente. Tan sólo en el sureste se va a situar un centro de bajas presiones que dejará precipitaciones en la zona de Turquía, Gracia e Italia, con posibilidad de fenómenos tormentosos en este último. Se mantendrá la estabilidad, con alternancia de nubes y claros.

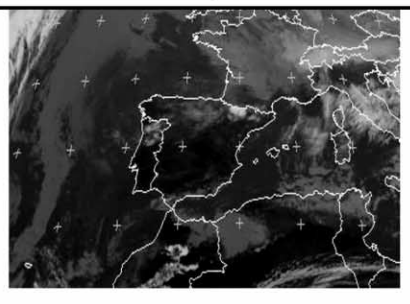

EUROPA	Máx.	Mín.
Amsterdam	2	-4
Atenas	13	4
Berlín	-1	-4
Bruselas	3	-4
Copenhague	0	-5
Estocolmo	-3	-10
Ginebra	0	-2
Lisboa	16	8
Londres	10	6
Moscú	0	-2
Oslo	-7	-12
París	5	1
Praga	-2	-8
Roma	10	5
Viena	1	-3
Zurich	-1	-9

BONOLOTO
Lunes, 16 de febrero

7 20 27 32 33 45
Complem. 48 Reintegro 1

BONOLOTO
Martes, 17 de febrero

1 7 15 33 34 45
Complem. 22 Reintegro 2

BONOLOTO
Miércoles, 11 de febrero

14 23 24 38 42 45
Complem. 15 Reintegro 7

BONOLOTO
Viernes 13 de febrero

2 7 19 22 40 43
Complem. 13 Reintegro 6

LOTERÍA PRIMITIVA
Jueves 12 de febrero

5 8 24 35 41 49
Complem. 16 Reintegro 2

LOTERÍA PRIMITIVA
Sábado 14 de febrero

6 10 25 29 33 44
Complem. 38 Reintegro 8

GORDO PRIMITIVA
Domingo 15 de febrero

16 19 44 53 54
Nº Clave (Reintegro) 2

EUROMILLONES
Viernes 13 de febrero

22 33 36 40 42
Estrellas 1 2

EL 7/39
Jueves 12 de febrero

7 9 15 20 21
22 25 Reintegro 4

Domingo 15 de febrero

2 5 10 13 20
25 29 Reintegro 2

ONCE

Martes 17 de febrero **90411**

Lunes	16 de febrero	**71724**
Domingo	15 de febrero	**82084**
Sábado	14 de febrero	**58144**
Viernes	13 de febrero	**45208**
Jueves	12 de febrero	**43075**
Miércoles	11 de febrero	**71801**

EXPRESIÓN DE GRATITUD

LA FAMILIA DE

D. Alberto Llorente Gacimartín

Que falleció el 15 de febrero de 2009. (Q.E.P.D.)
ante la imposibilidad de hacerlo personalmente como hubiera sido su deseo, testimonia por este medio su más sincero agradecimiento a cuantas personas les manifestaron sus condolencias y acompañaron en el sepelio y cultos celebrados por su alma.

Su esposa e hijos,

Ruegan una oración por su alma

y comunican que la misma de privilegio tendrá lugar el sábado día 21 de febrero, a las 16:30 horas, en la iglesia parroquial de Lastras del Pozo.

(4)

EL SEÑOR

D. Alfredo-Arturo Santos Álvaro

Ha descansado en la paz del Señor en Segovia
el día 17 de febrero de 2009
A los 70 años de edad
Habiendo recibido los Santos Sacramentos y la Bendición de Su Santidad
D. E. P.

Hijos, María Esther, Carlos, Raúl y María Teresa Santos Zazo; hijos políticos, Carlos, Miriam, Adelaida y Diego; nietos, Daniel, Marta, Jorge y Carla; primos y demás familia,

Ruegan una oración por su alma

El funeral por el eterno descanso de su alma tendrá lugar hoy día 18, a las 11:00 de la mañana, en la iglesia parroquial de Santa Eulalia; acto seguido, el cadáver recibirá cristiana sepultura en el cementerio del Santo Ángel de la Guarda. La misa de privilegio tendrá lugar el día 19, a las 11:00 de la mañana, en la iglesia parroquial de Santa Eulalia.

(3) CASA DOLIENTE: TANATORIO SEGOVIANO SAN JUAN DE LA CRUZ

EL SEÑOR

D. Pedro Manrique Pascual

Ha descansado en la paz del Señor en Segovia
el día 17 de febrero de 2009
A los 69 años de edad
Habiendo recibido los Santos Sacramentos y la Bendición de Su Santidad
D. E. P.

Hermano, José Luis Manrique Pascual; hermana política, María Santas Sanz Rodríguez; sobrinos, José-Luis, Mariano y Javier; sobrina política, Carmen Frayle Martín; primos y demás familia,

Ruegan una oración por su alma

El funeral por el eterno descanso de su alma tendrá lugar hoy día 18, a las 11:30 de la mañana, en la iglesia parroquial de San José Obrero; acto seguido, el cadáver recibirá cristiana sepultura en el cementerio del Santo Ángel de la Guarda. La misa de privilegio tendrá lugar mañana día 19, a las 9:30 de la mañana, en la iglesia parroquial de San José Obrero.

(3) CASA DOLIENTE: TANATORIO SEGOVIANO SAN JUAN DE LA CRUZ

EL SEÑOR

D. José Luis Gil Lomillos

Ha descansado en la paz del Señor en Segovia
el día 17 de febrero de 2009
A los 68 años de edad
Habiendo recibido los Santos Sacramentos y la Bendición de Su Santidad
D. E. P.

Hermanos, Francisco Javier y Jesús Gil Lomillos; hermana política, Francisca; sobrinos y demás familia,

Ruegan una oración por su alma

El funeral por el eterno descanso de su alma tendrá lugar hoy día 18, a las 12:30 de la mañana, en la iglesia parroquial de El Salvador; acto seguido, el cadáver recibirá cristiana sepultura en el cementerio del Santo Ángel de la Guarda. La misa de privilegio tendrá lugar mañana día 19, a las 7:30 de la tarde, en la iglesia parroquial de El Salvador.

(3) CASA DOLIENTE: TANATORIO SEGOVIANO SAN JUAN DE LA CRUZ

AUTOBUSES ENTRE SEGOVIA Y MADRID

Madrid - Segovia					Segovia - Madrid				
De lunes a viernes laborables					De lunes a viernes laborables				
6:30 D	7:00 D	7:15 SEK	7:30 D	8:00 R	6:00 D	6:15 S	6:30 D	6:45 S	7:00 S
8:30 D	9:00 D	9:30 S	10:00 D	10:30 D	7:15 S	7:30 D	7:45 D	8:00 S	8:15 D
11:00 S	11:30 D	12:00 D	12:30 D	13:00 D	8:30 S	9:00 D	9:30 S	10:00 D	10:30 R
13:30 S	14:00 D	14:30 D	14:45 D	15:00 R	11:00 D	11:30 D	12:00 D	12:30 S	13:00 D
15:15 D	15:30 D	15:45 D	16:00 D	16:15 S	13:30 D	14:00 D	14:15 D	14:30 R	14:45 D
16:30 D	17:00 S	17:30 D	17:45 D	18:00 D	15:00 D	15:30 D	16:00 R	16:30 D	17:00 D
18:15 S	18:30 D	18:45 D	19:00 D	19:15 D	17:30 D	18:00 S	18:30 D	19:00 D	19:30 D
19:30 D	19:45 S	20:00 D	20:15 D	20:30 D	20:00 R	20:30 D	21:00 D	21:30 S	
20:45 R	21:00 D	21:30 S	22:00 D	22:30 S					
23:00 D									
Sábados laborables					Sábados laborables				
8:00 S	8:30 D	9:00 D	9:30 D	10:00 D	6:45 D	7:30 D	8:00 D	8:30 S	9:00 D
10:30 D	11:00 S	11:30 D	12:00 D	12:30 D	9:30 D	10:00 D	10:30 R	11:00 D	11:30 D
13:00 D	13:30 D	14:00 D	15:00 R	15:30 D	12:00 D	12:30 S	13:30 D	14:30 S	15:30 D
16:00 D	17:00 S	18:00 D	19:00 D	19.30 D	16:00 D	16:30 R	17:00 D	17:30 D	18.00 D
20:00 R	20:30 D	21:00 S	21:30 D	22:00 D	19:00 D	19:30 D	20:00 R	21:00 D	21:30 S
22:30 S									
Domingos y festivos					Domingos y festivos				
8:00 S	9:00 D	10:00 D	10:30 D	11:00 S	8:30 S	9:30 D	10:30 R	11:30 D	12:30 D
11:30 D	12:00 D	13:00 D	14:00 D	15:00 R	13:30 D	14:30 S	15:30 D	16:00 D	16:30 R
16:00 D	17:00 S	18:00 D	18:30 D	19:00 D	17:00 D	17:30 D	18:00 D	18:30 D	19:00 D
19:30 D	20:00 R	20:30 D	21:00 D	21:30 D	19:30 D	20:00 R	20:30 D	21:00 D	21:30 S
22:00 D	22:30 S				22:00 D	22:30 D			

D: Expediciones directas *: Días lectivos R: Expediciones en ruta
S: Expediciones semidirectas con parada en San Rafael (Estación), Otero y Revenga

AVANT ENTRE MADRID, SEGOVIA y VALLADOLID
(NUEVA ESTACIÓN)

MADRID CHAMARTÍN - SEGOVIA GUIOMAR - VALLADOLID CAMPO GRANDE

TREN	MADRID - CHAMARTÍN	SEGOVIA - GUIOMAR	VALLADOLID - CAMPO GRANDE	DÍAS DE CIRCULACIÓN	OBSERVACIONES
8089	8:30	**9:01**	9:40	L M X J V	1
8109	10:30	**11:00**		L M X J V	1
8109	10:30	**11:01**	11:40	S D	2
8129	12:00	**12:30**		L M X J V S D	
8159	15:30	**16:01**	16:40	L M X J V S D	
8169	16:30	**17:01**		L M X J V S D	
8179	17:30	**18:00**		L M X J S D	3
8179	17:30	**18:01**	18:40	V	4
8199	19:15	**19:46**		L M X J V S D	
8219	21:00	**21:31**	22:10	L M X J V S D	

VALLADOLID CAMPO GRANDE - SEGOVIA GUIOMAR - MADRID CHAMARTÍN

TREN	VALLADOLID - CAMPO GRANDE	SEGOVIA - GUIOMAR	MADRID - CHAMARTÍN	DÍAS DE CIRCULACIÓN	OBSERVACIONES
8078		**7:00**	7:32	L M X J V	1
8278	6:45	**7:23**	7:55	L M X J V	1
8088		**8:00**	8:32	L M X J V	1
8098		**9:05**	9:37	S D	2
8108	9:20	**9:58**	10:30	S D	2
8158		**15:25**	15:57	L M X J V S D	
8168	15:30	**16:08**	16:40	L M X J V S D	
8188		**18:20**	18:52	L M X J V S D	
8198	19:35	**20:13**	20:45	L M X J V S D	
8218		**20:58**	21:30	L M X J S D	3
8218	20:20	**20:58**	21:30	V	4

1. NO CIRCULA: 19/03, 9 y 10/04; 1 y 15/05; Y 11/06/09
2. CIRCULA: 19/03, 9 y 10/04; 1 y 15/05; Y 11/06/09
3. NO CIRCULA 18/03, 8 y 30/04; 14/05 y 10/06. CIRCULA 20/03, 10/04; 1 y 15/05; Y 12/06/09.
4. NO CIRCULA: 20/03, 10/04; 1 y 15/05; Y 12/06/09. CIRCULA 18/03, 8 y 30/04; 14/05 y 10/06/09.

FUNERARIA SANTO CRISTO DE LA PEÑA
PENSANDO EN LOS MOMENTOS MÁS DIFÍCILES
Tanatorios en: CUÉLLAR Telfs. 921 14 22 94 - 921 14 30 88
AGUILAFUENTE Telf. 921 57 23 04. Fax 921 57 20 60

AGENCIA FUNERARIA SANTA TERESA
TANATORIO SEGOVIANO SAN JUAN DE LA CRUZ
DELEGACIONES EN TODA LA PROVINCIA
TANATORIOS EN:
SEGOVIA
NAVA DE LA ASUNCIÓN RIAZA
SANCHONUÑO CANTIMPALOS
PRÁDENA CARBONERO EL MAYOR
LA GRANJA DE SAN ILDEFONSO
ATENCIÓN PERMANENTE 24 HORAS
☎ 902 02 23 24
TELÉFONOS
921 43 00 28 - 921 42 58 10

EL ADELANTADO DE SEGOVIA

Informa:

Que existe la posibilidad de publicar las esquelas con la imagen del fallecido/a. Puede solicitar este servicio en la empresa funeraria facilitando la imagen previa firma de autorización para su publicación. Esta práctica es habitual en otras provincias y facilita el reconocimiento de los fallecidos al igual que la inclusión de apodos, lugares de trabajo o distinciones públicas.

Gana 2 entradas para asistir a la película que desees en las Salas de Cinebox, Luz de Castilla

CINEBOX GRUPO ÁBACO

envia **cinebox** al **7788**

Fecha sorteo: martes 24 de febrero, a partir de las 12 horas.
Número total entradas en sorteo: 10

A los agraciados se les comunicará por teléfono o a través de un mensaje SMS.Coste del mensaje 0,90 € (+ IVA).

CARTELERA DE CINE

CINEBOX GRUPO ÁBACO

Telf. 921 44 80 68
Día espectador: JUEVES
pagina web: www.cinebox.es

Dieta mediterránea

Todos los días: 18.00
Sábados y festivos: 16.00

SIN CALIFICAR

Mal ejemplo

Todos los días: 20.00, 22.05
Viernes y Sábados: 0.15

RECOMENDADA PARA MENORES DE 18 AÑOS

El curioso caso de Benjamin Button

Todos los días: 18.30, 22.00
Sábados y domingo: 16.00, 19.15, 22.30

RECOMENDADA PARA TODOS LOS PÚBLICOS

Brad Pitt encarna al protagonista del título, Benjamin Button, un hombre que nace con el aspecto físico de un anciano y que va rejuveneciendo con el paso de los años. Cuando tenga 50 se enamorará de una mujer de 30 (Cate Blanchett), pero sus extrañas circunstancias, obviamente, pondrán en peligro la relación.

Siete almas

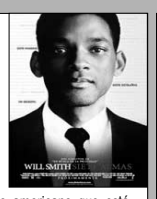

Todos los días: 19.30, 22.00
Viernes y Sábados: 1.00
Sábados y festivos: 17.00

NO RECOMENDADA PARA MENORES DE 13 AÑOS

Will Smith encarna a Ben, un agente del fisco americano que está deprimido y atormentado por los remordimientos de conciencia sobre errores de su pasado. Ben intentará compensar estos errores ayudando a los demás, pero cuando encuentra a Emily (Rosario Dawson), una mujer con una enfermedad de corazón, se enamora de ella, complicando sus proyectos.

Valkiria

Todos los días: 17.45, 20.10, 22.30
Viernes y Sábados: 1.00
Sábados y domingo: 15.45, 18.00, 20.20, 22.40

NO RECOMENDADA PARA MENORES DE 13 AÑOS

Gravemente herido en combate, el Coronel Claus von Stauffenberg vuelve de África para unirse a la resistencia alemana y ayuda a organizar la Operación Valkiria, el complejo plan para que un gobierno en la sombra reemplazara al de Hitler una vez que hubiera muerto. Pero el destino y las circunstancias conspiran para proyectar a Stauffenberg de uno de los muchos implicados en el complot a un papel central de doble filo...

Viernes 13

Todos los días: 18.20, 20.20, 22.30
Viernes y Sábados: 1.00
Sábados y festivos: 16.20

NO RECOMENDADA PARA MENORES DE 18 AÑOS

Buscando a su hermana desaparecida, Clay se dirige al espeluznante bosque del legendario Crystal Lake, donde tropieza con los viejos y decrépitos restos de una cabaña que yace detrás de unos árboles cubiertos por denso musgo. Y esto no es lo único que se esconde entre la maleza… En contra del consejo de la policía y las advertencias de los habitantes de la zona, Clay continúa con su búsqueda, ayudado por una joven mujer que ha conocido...

Slumdog Millionaire

Todos los días: 19.00, 21.30
Viernes y Sábados: 0.00
Sábados y festivos: 16.30

NO RECOMENDADA PARA MENORES DE 13 AÑOS

Jamal Malik (Patel) es un adolescente pobre de Bombay que, tras participar en la versión hindú del programa "¿Quiéres ser millonario?" y ganarlo, es detenido por la policía, convencida ésta de que ha hecho trampa y de que era imposible saberse todas las respuestas. En realidad Jamal se presentó al concurso para demostrar su amor por Latika (Pinto), una amiga suya que es una gran fan del concurso...

Un chihuahua en Beverly Hills

Todos los días: 18.00, 20.00
Sábados y festivos: 16.00

RECOMENDADA PARA TODOS LOS PÚBLICOS

Una consentida chihuahua de Beverly Hills llamada Chloe (voz de Drew Barrymore) se encuentra accidentalmente perdida en las humildes calles de México, sin ningún spa ni tienda exclusiva a la vista. Sola por primera vez en su vida, Chloe debe confiar en algunos inesperados nuevos amigos para que la ayuden a encontrar su fuerza interior en su increíble viaje de vuelta a casa.

Transporter 3

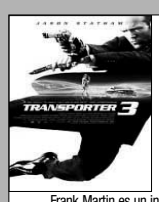

Todos los días: 18.05
Sábados y festivos: 16.00

NO RECOMENDADA PARA MENORES DE 18 AÑOS

Frank Martin es un indiscutible especialista en entregas de alto riesgo. En esta ocasión está obligado bajo amenazas a trasladar dos voluminosas bolsas y una joven ucraniana desde Marsella hasta Odessa. ¿Qué hay en las bolsas?, ¿quién es la chica?, ¿qué hay detrás de esta entrega? Frank no conoce las respuestas, pero lo que realmente no sabe es la trampa que le ha tendido el adversario más despiadado y peligroso que nunca se ha encontrado...

Guerra de novias

Todos los días: 22.00
Viernes y Sábados: 0.00

SIN CALIFICAR

Liv y Emma (son dos amigas de la infancia que planifican sus respectivas bodas al mismo tiempo. Pero lo que parecía que iba a ser una buena idea se convertirá, debido a un malentendido, en una feroz competición... Reparto: Anne Hathaway (Emma), Kate Hudson (Liv), Candice Bergen (Marion St. Claire), Steve Howey (Daniel), Chris Pratt (Fletcher), Kristen Johnston (Deb), Bryan Greenberg (Nate), Casey Wilson (Stacy Kindred), June Diane Raphael (Amanda),

El desafío: Frost contra Nixon

Todos los días: 20.10, 22.30
Viernes y Sábados: 1.00

NO RECOMENDADA PARA MENORES DE 7 AÑOS

En los tres años siguientes a verse obligado a dejar la Casa Blanca, Nixon permaneció en silencio. Sin embargo, en el verano de 1977, el astuto y frío ex presidente aceptó conceder una única entrevista y contestar a preguntas acerca de su mandato y del escándalo Watergate que acabó con su presidencia. Nixon sorprendió a todos al escoger a David Frost como confesor televisivo, seguro de que podría con el alegre presentador británico...

cines SEGOVIA 7 salas ARTESIETE

C/ Dámaso Alonso, 54
NUEVA SEGOVIA
Tel. 921 432 128

Valkiria

De lunes a jueves: 19:00 - 22:00
Viernes: 19:00 - 21:30 - 24:10
Sábado: 16:15 - 19:00 - 21:30 - 24:10
Domingo: 16:15 - 19:00 - 21:30

NO RECOMENDADA PARA MENORES DE 7 AÑOS

Gravemente herido en combate, el Coronel Claus von Stauffenberg vuelve de África para unirse a la resistencia alemana y ayuda a organizar la Operación Valkiria, el complejo plan para que un gobierno en la sombra reemplazara al de Hitler una vez que hubiera muerto. Pero el destino y las circunstancias conspiran para proyectar a Stauffenberg de uno de los muchos implicados en el complot a un papel central de doble filo...

El curioso caso de Benjamin Button

De lunes a jueves: 19:00 - 22:00
Viernes y sábado: 18:00 - 21:00 - 24:00
Domingo: 16:00 - 19:00 - 22:00

RECOMENDADA PARA TODOS LOS PÚBLICOS

Brad Pitt encarna al protagonista del título, Benjamin Button, un hombre que nace con el aspecto físico de un anciano y que va rejuveneciendo con el paso de los años. Cuando tenga 50 se enamorará de una mujer de 30 (Cate Blanchett), pero sus extrañas circunstancias, obviamente, pondrán en peligro la relación.

Un chihuahua en Beverly Hills

De lunes a jueves: 18:10 - 20:10
Viernes: 18:10 - 20:10 - 22:10
Sábado: 16:10 - 18:10 - 20:10
Domingo: 16:10 - 18:10 - 20:10

RECOMENDADA PARA TODOS LOS PÚBLICOS

Una consentida chihuahua de Beverly Hills llamada Chloe (voz de Drew Barrymore) se encuentra accidentalmente perdida en las humildes calles de México, sin ningún spa ni tienda exclusiva a la vista. Sola por primera vez en su vida, Chloe debe confiar en algunos inesperados nuevos amigos para que la ayuden a encontrar su fuerza interior en su increíble viaje de vuelta a casa.

El lector

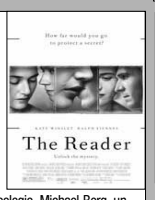

De lunes a jueves: 18:00 - 20:15 - 22:30
Viernes: 18:00 - 20:10 - 22:20 - 24:30
Sábado: 16:00 - 18:05 - 20:10 - 22:20 - 24:30
Domingo: 16:00 - 18:10 - 20:20 - 22:30

NO RECOMENDADA PARA MENORES DE 13 AÑOS

Cuando cae enfermo en su camino a casa desde el colegio, Michael Berg, un joven de 15 años, es rescatado por Hanna, una mujer que le dobla la edad. Ambos comienzan un inesperado y apasionado idilio hasta que Hanna desaparece inesperadamente. Ocho años después, Michael, convertido en un joven estudiante de Derecho, vuelve a encontrarse con su antigua amante mientras está como observador en un tribunal...

Bienvenidos al Norte

De lunes a jueves: 18:15 - 20:15
Viernes: 18:15 - 20:15 - 22:15
Sábado: 16:15 - 18:15 - 20:15
Domingo: 16:15 - 18:15 - 20:15

RECOMENDADA PARA TODOS LOS PÚBLICOS

Philippe Abrams es el encargado de una oficina de correos en la preciosa ciudad de Salon-de-Provence, al sur de Francia. Julie, su mujer, padece episodios depresivos que convierten la vida de Philippe en un verdadero infierno. Así que en un intento de animarla, Philippe hace trampas para que le trasladen a la Riviera francesa. Pero le cogen y le envían a una pequeña ciudad en el norte de Francia llamada Bergues...

Revolutionary Road

De lunes a jueves: 18:00 - 20:15 - 22:30
Viernes: 18:00 - 20:15 - 22:30 - 24:30
Sábado: 16:00 - 18:10 - 22:30 - 24:30
Domingo: 16:00 - 18:10 - 22:30

NO RECOMENDADA PARA MENORES DE 7 AÑOS

"Revolutionary Road"" es un incisivo retrato de un matrimonio norteamericano visto a través de los ojos de Frank y April Wheeler . El relato que hace Richard Yates de la Norteamérica de los años 50 plantea una pregunta que ha venido repercutiendo desde entonces sobre las relaciones modernas: ¿pueden dos personas romper con la rutina sin romper entre ellos? Frank y April siempre se han considerado especiales, diferentes, preparados y deseando vivir sus vidas...

El truco del manco

De lunes a jueves: 22:20
Viernes: 24:15
Sábado: 22:15 - 24:15
Domingo: 22:15

NO RECOMENDADA PARA MENORES DE 7 AÑOS

El truco del manco narra la historia de Enrique Heredia, El Cuajo, un buscavidas payo agitanado con medio cuerpo afectado por una parálisis cerebral que le impide andar con facilidad. El Cuajo convence a su amigo Adolfo, un joven mulato que vive en un barrio dormitorio de las afueras de la ciudad con un padre alcohólico y con problemas de salud, para levantar un estudio musical donde ganarse la vida con el talento y la pasión que les une: el Hip Hop....

Mi nombre es Harvey Milk

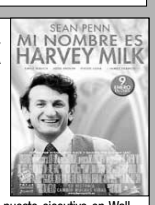

De lunes a jueves: 18:00 - 22:15
Viernes: 19:00 - 24:15
Sábado: 16:30 - 20:15 - 22:15 - 24:30
Domingo: 16:30 - 20:15 - 22:30

NO RECOMENDADA PARA MENORES DE 13 AÑOS

Cansado de huir de sí mismo, Harvey Milk deja un puesto ejecutivo en Wall Street para salir del armario y mudarse al barrio Castro, de San Francisco, con su eterno compañero Scott Smith. Abre una tienda de cámaras que no tarda en convertirse en el punto de encuentro del barrio, cuyos vecinos no tienen otro lugar para reunirse en una época particularmente rígida. Harvey se da cuenta de que no son pocos y empieza a hablar por ellos.

Siete almas

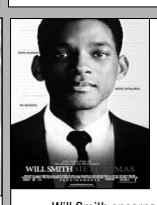

De lunes a jueves: 20:15 - 22:30
Viernes: 21:30 - 24:10
Sábado: 19:00 - 21:30 - 24:10
Domingo: 19:00 - 21:30

NO RECOMENDADA PARA MENORES DE 13 AÑOS

Will Smith encarna a Ben, un agente del fisco americano que está deprimido y atormentado por los remordimientos de conciencia sobre errores de su pasado. Ben intentará compensar estos errores ayudando a los demás, pero cuando encuentra a Emily (Rosario Dawson), una mujer con una enfermedad de corazón, se enamora de ella, complicando sus proyectos.

CINE-CLUB STUDIO XXVI CURSO 2008/2009

Programación principal

20-feb	Un funeral de muerte	F. Oz
27-feb	El asesinato de Jesse James por el cobarde Robert Ford	A. Dominik
13-mar	Promesas del este	D. Cronenberg
20-mar	Hana	H. Koreeda

Sesiones solo socios todo el año: 18:00 - 20:30 - 23:00 horas. Magisterio

Ciclos "Estrenos nacionales"

19-feb	Sofie (19 y 21: 45 H)	L. Ullmann
26-feb	Getting any?	T. Kitano

XI Ciclo de la Asociación de Mujeres APYFIM

Con la colaboración del Ayuntamiento de Segovia. Concejalía de Cultura

04-mar	La princesa de Nebraska	W. Wang

ANUNCIOS BREVES

921 46 12 12

EL ADELANTADO
C/ Morillo, 7. 40002 Segovia
publicidad@eladelantado.com
De lunes a viernes de 9 a 14 horas y de 17 a 19 horas
POR TELÉFONO 921 46 12 12

De lunes a viernes de 9 a 14 horas y de 17 a 19 horas
POR AGENCIAS DE PUBLICIDAD
Contacte con su agencia de publicidad habitual para gestionar sus anuncios breves.

TARIFA BREVES: Cada palabra 0,45 € + 16 % IVA *mínimo diez palabras*
TARIFA 1/2 MÓDULO: *(22 X 45 mm)*: 10,00 € + 16 % IVA

TRABAJO

PARQUE OCIO infantil busca perosnal con/ sin experiencia. 620764441. 605315033.

CADENA DE producción fábrica encesita personal ambos sexos 635805582. 697681105.

SE NECESITA dependiente/a para tienda de muebles. Interesados llamar mañanas. 677589477.

AHORA GANE 1500 € trabajando manualidades en casa. Envían material. 902999586.

PLANCHADORAS POR horas en domicilios particulares. Contrato por empresa. 905446041.

GANA DINERO en casa. Doblar folletos, otros, Manual, infórmate. 607077864

SU PROPIA empresa desde 90 €/mes. Altos ingresos garantizados local opcional. Sector en auge. Solicite dossier información 692175236.

SE NECESITA trabajador/a social. Interesados llamar al teléfono 921561945.

ALQUILERES

SE ALQUILAN pisos junto Plaza Mayor. Con acumuladores. 695584488. 921463226.

VENTAS

SE VENDE LOCAL EN SAN LORENZO.
106 m². Muy interesante.
CONSÚLTENOS. Ref 841
Siete Picos 921 41 30 68

SE VENDE
WV GOLF 2.0 TDI
140 cv. año 2005
SUPEROFERTA
10.700 €.
658 920 929

RELAX

SUPER NOVEDAD asiáticas 22, 24 años. Guapísimas, cariñosas. Completo. 627276247.

SARA 25 años. Madrileña, ofrece servicios para caballeros con clase. Solo salidas a hoteles y domicilio. 622580484.

ALEMANA, ARGENTINA 20 añitos. Cachondas guapísimas. Completos. Consoladores, vibradores. 685561090.

TRAVESTI. ALEXIA. 22 añitos. Activa/ pasiva. Erección, eyaculación garantizadas. 628078204

CASADA CON anciano. Necesito sexo desenfrenado. No cobro. 905445027.

RECIEN DIVORCIADA. Atractiva. Rica. Busco sexo. Pago bien. 617167070.

LAURA MADURITA, 54 años, muy cariñosa, besos lengua, griego, beso negro, francés tragado, cachondísima... www.deseos.blogspot.es. 650825849.

BETY, RUMANA jovencita, rubiaza, guapísima, cuerpo espectacular, francés alucinante. www.deseos.blogspot.es 696023258.

INGRESOS EXTRAS por sexo y compañía con mujer madura 639888395.

SE PRECISAN hombres para citas con mujeres adineradas 639889451

JUBILADA TENGO tiempo y dinero me falta sexo 639892269

SEÑORA ELEGANTE y complaciente pago por sexo 639889811

TENGO BUENA pensión, dame sexo y no te faltará nada 664043408

TRAVESTI ROCÍO, canaria, primera vez, rubia, 110 pecho, activa/ pasiva, francés natural. Buena dotación. Besucona. Especialista en principiantes. 687093655.

AGATA. SUPERNOVEDAD en Segovia. 25 años, 90 pecho, culito respingón, ojos verdes, pelo negro, blanca de piel. Supercariñosa. Ven y pruébame. 24 horas. 608165219.

SUPERNOVEDAD MORENITA, Sofía, jovencita, cuerpazo. Todos servicios. Atiendo 24 horas, 667285941.

CONTACTOS

AGENCIA BUSCA hombres para sexo con señoras. Altos ingresos. 902501996.

MADURITA. ADINERADA. Sexo esporádico. Sin límites. Te recojo. Gratifico. 630749696.

Precio Máximo: Red Fija 1.16 euro/min. Red Móvil 1.51 euro/min. IVA incluido. Mayores 18 años. ATS S.A. Apdo. de correos 18070 Madrid 28080

Precio Máximo: Red Fija 1.16 euro/min. Red Móvil 1.51 euro/min. IVA incluido. Mayores 18 años. ATS S.A. Apdo. de correos 18070 Madrid 28080

NOTA: El Adelantado de Segovia no se responsabiliza de la veracidad de las ofertas y anuncios de la Sección de Anuncios Breves.

Excmo. Ayuntamiento de

SANTA MARÍA LA REAL DE NIEVA

(SEGOVIA)

ANUNCIO
INFORMACIÓN PÚBLICA PARA AUTORIZACIÓN DE USO EXCEPCIONAL EN SUELO

Se hace público, para general conocimiento que, de acuerdo con lo previsto en el artículo 23.2 b y 99 de la Ley 5/1999, de 8 de abril, de Urbanismo de Castilla y León, y el artículo 307 del Decreto 22/2004, de 29 de enero, de la Consejería de Fomento, se abre información pública, por plazo de veinte días, contados a partir del siguiente hábil al de publicación de este anuncio en el Boletín Oficial de la Provincia de Segovia, y en el diario El Adelantado de Segovia —última inserción—, sobre el expediente de autorización de uso excepcional en suelo rústico que se cita a continuación:

Por D. Benedicto Maroto Llorente, DNI n° 3.426.240E, con domicilio en Rivas - Vaciamadrid (Madrid), calle Río Manzanares n° 21, se ha solicitado de esta Alcaldía, licencia para la construcción de una nave almacén de productos agrícolas en la parcela 10001 del polígono 2, del término de Balisa, de esta municipalidad.

La documentación de referencia se encuentra expuesta al público, en horas de oficina, en la Secretaría Municipal, a disposición de las personas que quieran examinarla, pudiendo formular las alegaciones y sugerencias que estimen oportunas.

Santa María la Real de Nieva, a 12 de febrero de 2009
EL ALCALDE-PRESIDENTE. Fdo., *Eusebio García González*

Ayuntamiento de

SANTIUSTE DE S. JUAN BAUTISTA

(SEGOVIA)

EDICTO DE APERTURA DE INFORMACIÓN PÚBLICA

Se hace público de conformidad con lo dispuesto en el art. 25.2 en relación con el art.23.2 y 99 de la Ley 5/1999 de 8 de abril de Urbanismo de Castilla y León y el art. 307.3 del Decreto 22/2004 de 29 de enero, por lo que se aprueba el Reglamento de Urbanismo de Castilla y León, así como lo dispuesto en el art. 27.1 de la Ley 11/2003 de 8 de abril de Prevención Ambiental de Castilla y León, que abre información pública, por plazo de veinte días, a partir del siguiente al de la publicación de este anuncio en el B.O.P. sobre expediente de autorización de uso excepcional de suelo rústico y licencia ambiental que se detalla a continuación:

Actividad: Implantación de estación para equipos de telecomunicaciones

Promotor: FRANCE TELECOM ESPAÑA S.A. y con domicilio social en Valladolid en Polígono Industrial Argales.

Emplazamiento: Polígono 1, parcelas 7025, Tmno. Municipal de Santiuste de S. Juan Bautista.

El expediente objeto de esta información se encuentra depositado en las dependencias del este Ayuntamiento, pudiéndose consultar en las mismas durante horario de oficina, de lunes a viernes, de 8 a 14 horas.

En Santiuste de S. Juan Bautista, a doce de febrero de 2009.
EL ALCALDE, Fdo.: *Octavio C. Esteban Fernández*

Ayuntamiento de

ENCINILLAS

(SEGOVIA)

ANUNCIO

Por este Ayuntamiento se está tramitando autorización de uso excepcional y la correspondiente licencia urbanística para la construcción de edifico social municipal, en parcela rotacional de equipamiento público de cesión del sector SURD.so.4, calificado como suelo rústico de Encinillas.

De conformidad con los artículos 23 y 25 de la Ley 5/1999, de 8 de abril, de Urbanismo de Castilla y León, y con los artículos 293.4 y 307.3 del Decreto 22/2004, de 29 de enero, por el que se aprueba el Reglamento de Urbanismo de Castilla y León, el expediente queda sometido a información pública por plazo de veinte días, a contar desde el día siguiente al de publicación del presente anuncio en el Boletín Oficial de la Provincia y en El Adelantado de Segovia, a efectos de que se formulen cuantas observaciones y alegaciones se estimen convenientes.

Durante dicho plazo el expediente podrá ser examinado en las dependencias municipales.

En Encinillas, a 4 de febrero de 2009.
EL ALCALDE.
Fdo., *Miguel Ángel Hernangómez Martín*

AYUNTAMIENTO DE SEGOVIA — Concejalía Patrimonio Histórico

NOTA INFORMATIVA

Se comunica al público en general, que se va a proceder al corte de tráfico rodado de la C/San Valentín, los días 18 y 20 de febrero, desde las 10:00 a las 16:45 horas, para instalación de andamio.

Rogamos disculpen las molestias.

Segovia, a 16 de febrero de 2009
LA VICESECRETARIA

ANÚNCIATE GRATIS
902 887 421

•ESCUCHA Y CONTESTA •RECOGE RESPUESTAS •HABLA EN DIRECTO
806 404 623

Precio máximo: Red Fija 1,16 euros/minuto. Red Móvil 1,51 euros/minuto. IVA incluido. Mayores de 18 años. - ATS S.A. - Apdo. de Correos 18070 - Madrid 28080

CHICA busca CHICO

Auxiliadora, vivo en Segovia, ordenada,, de Ecuador. Me gusta trabajar. Busco persona cariñosa, buena, honesta para darnos cariño. Escuchar mensaje. **Buzón: 613645 SMS**

Chica de Ávila, divorciada, con 2 hijos mayores, gordita, busca amigo especial, sincero y cariñoso. Ávila. **Buzón: 613833 SMS**

Tomi, 51 años, viuda, con cuatro hijos. Deseo conocer persona entre 50-56 años, para amistad. Ávila. **Buzón: 458525 SMS**

Lali, 20 años, divertida. Me gusta ir al cine. Deseo conocer gente de mi ciudad, para compartir momentos agradables, salir. Ávila. **Buzón: 976201 SMS**

Chica busca chico con pelo largo, roquero, entre 42-52 años, sin importar provincia. Madrid. **Buzón: 234957 SMS**

Ángeles, 64 años, extrovertida, viuda, seria, 1,70. Busco amigo, ideas claras, culto, formal, detallista, educado, conversador, serio. Escuchar mensaje. Alcobendas. **Buzón: 614181 SMS**

co, amable, buena persona, bien físicamente. Móstoles, Madrid. **Buzón: 614122 SMS**

Mujer, 1,80, delgada, pelo rizado, blanquita, guapa, desea conocer chico buena persona, gustando salir. Madrid. **Buzón: 614111 SMS**

Marisa, divorciada, 45 años. Me gusta bailar. Deseo conocer chico entre 45-50 años, para amistad y lo que surja. Madrid. **Buzón: 614086 SMS**

María del Carmen, 58 años, rubia, mediana estatura, habladora, sencilla. Busco hombre entre 50-55 años, sencillo, buena persona. Madrid. **Buzón: 614067 SMS**

Si deseas ilusionarte y crees que es posible una relación a través de la amistad, llámame, hombre entre 45-55 años. **Buzón: 238445 SMS**

Mujer atractiva, alta, juvenil, educada, busca hombre entre 60-65 años, similares características, para relación estable. Madrid. **Buzón: 587146 SMS**

Cristina, 33 años, sensible, cariñosa, un poco tímida, 1,67, 57 kg. Busco personas entre 30-35 años, amables, sencillas con inquietudes. **Buzón: 585057 SMS**

Charo. Busco un amigo para bailar y bonita amistad en un principio. Madrid, Móstoles. **Buzón: 554634 SMS**

Alba, 21 años, vivo en Madrid. Busco a mi hombre ideal, moreno, alto, fuerte, corazón enorme, sincero. Madrid. **Buzón: 613983 SMS**

Marina, 24 años, extrovertida, simpática, divertida. Me gustan niños. Busco chico rubio, ojos claros, alto, fuerte, simpático, agradable, sincero. Madrid. **Buzón: 613981 SMS**

Mujer alegre, gustando cine, teatro, viajar, buena conversación, desea conocer hombre nivel socio-cultural medio-alto, culta, educada, para conocerse y ver lo que la vida les depara. Madrid. **Buzón: 707979 SMS**

CHICO busca CHICA

José. Me gustaría conocer chica para relaciones esporádicas. Segovia. **Buzón: 707798 SMS**

Javi, de Segovia, 1.80. Me gusta deporte, motos. Busco chica sin importar edad, simpática y cariñosa, para amistad discreta. Segovia. **Buzón: 977603 SMS**

Álvaro, 32 años, 1.82, fuerte, definido, pelo rizado, moreno de piel, atractivo. Busco chica atractiva. Segovia. **Buzón: 613027 SMS**

Maduro de 52 años desea conocer chica edad similar, para relación. Segovia. **Buzón: 529160 SMS**

Busco chica sincera, fiel y legal, para relación duradera. Segovia. **Buzón: 618051 SMS**

Chico divorciado, muy especial, cariñoso, detallista, trabajador, busca chica divorciada, cariñosa, no importa físico, para relación estable. Ávila. **Buzón: 614057 SMS**

Chico, 1.85, ojos verdosos, moreno de piel, pelo rizado, fuerte, empresario, simpático, extrovertido y atractivo, busca chica similares características. Ávila. **Buzón: 612780 SMS**

Chico de 48 años, 1.62, 65 kg, busca chica para amistad, compañía o lo que pueda surgir. Ávila. **Buzón: 229948 SMS**

Chico de 34 años, casado, busca mujer en similar situación, para relaciones esporádicas. Ávila. **Buzón: 644226 SMS**

Fernando, 54 años, industrial de panadería, pequeño defecto físico. Busco mujer sincera. **Buzón: 611580 SMS**

Chico atractivo, ojos claros, 41 años, 1,87, juvenil, cuerpo atlético, deportista, busca chica con bonito cuerpo, simpática, cariñosa, conversadora. Madrid. **Buzón: 611579 SMS**

Chico busca mujer cariñosa, amable, cariñosa y que le haga reír. Madrid. **Buzón: 452113 SMS**

Español de 31 años, 86 kg, muy atractivo, majo en todos los sentidos, busca española, entre 27-33 años, atractiva. Madrid. **Buzón: 584988 SMS**

AMISTAD

Busco amigas y amigos, de Ávila, Salamanca y alrededores, sintiéndose solos, tristes, faltando cariño, afecto. Yo, romántica, auténtica, muy sensible. **Buzón: 234831 SMS**

Paula, 25 años, vivo en Madrid. Me gusta cine, música, viajar. Deseo conocer grupo de gente, para amistad. Madrid. **Buzón: 223558 SMS**

Nuria, 30 años. Me gustaría conocer gente para salir fines de semana y entablar una amistad. Madrid. **Buzón: 583955 SMS**

CHICO busca CHICO

Rubén, 20 años, majo, agradable. Busco el hombre de mi vida, guapo, deportista, fashion, lo mejor del mundo. Segovia. **Buzón: 613549 SMS**

José Manuel. Deseo conocer persona formal, discreta, normal, con sentido común, para compartir sentimientos, alternar, etc. Segovia. **Buzón: 529222 SMS**

Chico busca ganaderos y gente de campo, entre 40-70 años, para relaciones esporádicas o continuadas. Segovia. **Buzón: 455973 SMS**

Chico de 41 años busca chico entre 20-30 años. Sólo sms. Ávila. **Buzón: 221383 SMS**

Chico de 35 años desea conocer chico sobre 24 años, sólo en Madrid. **Buzón: 554855 SMS**

Hombre de 60 años, casado, 1.70, 80 kg, cariñoso, dulce, busca hombre similar, amable, sincero, bueno, para relación esporádica. Madrid. **Buzón: 229824 SMS**

Hombre de 46 años, sin experiencia, busca hombre preferiblemente con sitio, para relaciones. Madrid. **Buzón: 584933 SMS**

Chico de 35 años, 1.75, 70Kg, deportista, guapete, atractivo y poca experiencia, busca chico entre 18-35 años. Madrid. **Buzón: 586020 SMS**

Chico 34 años, delgado, guapete, rapado, busca sólo chicos negros, entre 27-40 años, simpático, majete, para pasarlo bien. Móstoles, Madrid. **Buzón: 583551 SMS**

CHICA busca CHICA

Chica busca chica en Madrid para relaciones esporádicas o serias. **Buzón: 611577 SMS**

Chica de 32 años, muy guapa, muy femenina, busca chica bisexual, para amistad y lo que surja. Madrid. **Buzón: 554990 SMS**

OTRAS RELACIONES

Hombre de 56 años, casado, busca matrimonios o mujeres, para relaciones esporádicas, con respeto y discreción. Segovia, Ávila, Salamanca. **Buzón: 529278 SMS**

¡OCASIÓN!

SAN CRISTÓBAL DE SEGOVIA

2 últimas viviendas unifamiliares a estrenar

228.000,00 €

- —200 m² aprox. construidos cada una.
- —Escalera y barandilla de roble.
- —Bodega con chimenea francesa y cocina alicatada.
- —Techos de bajo cubierta en madera.
- —2 cuartos de baño completos y 1 aseo.
- —Garaje individual con mando a distancia.
- —Caldera y tanque individual de gasoil.
- —Fachada con encanto en madera y ladrillo.
- —Sin gastos de Comunidad.

Teléfono de contacto:
607-85-22-34

MOHERCO

GRUPO INMOBILIARIO

LA HIGUERA

FINANCIAMOS SU COMPRA
hasta la entrega de llaves

VIVIENDAS DE 1 DORMITORIO DESDE 86.700 €
VIVIENDAS DE 2 DORMITORIOS DESDE 102.300 €

PISCINA Y ZONA INFANTIL

- * ACABADOS EN PRIMERAS CALIDADES
- * PLAZA DE GARAJE Y TRASTERO
- * ASCENSOR DESDE EL GARAJE
- * CALLES TOTALMENTE URBANIZADAS

400€ MES

OFICINA DE VENTAS: 647 94 50 16

ARCO

921471474

La Granja Puerta de La Reina

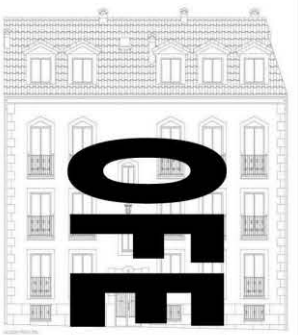

OFERTA 100% DESCUENTO

- VENTANAS PVC
- CLIMA
- PERSIANAS ALUMINIO TÉRMICO
- PUERTA PRINCIPAL BLINDADA
- CERRADURA SEGURIDAD
- CARPINTERÍA INTERIOR EN ROBLE
- GRIFERÍA MONOMANDO
- INSTALACIÓN DE FONTANERÍA EN PLANTA BAJA
- GRES DE 1ª CALIDAD EN COCINA Y BAÑOS
- TARIMA FLOTANTE DE ROBLE
- CALEFACCIÓN INDIVIDUAL
- ARMARIOS EMPOTRADOS VESTIDOS Y FORRADOS
- INSTALACIÓN DE TV, TF Y TI EN SALÓN, COCINA Y DORMITORIOS
- PINTURA TEMPLE LISO COLOR
- MOLDURAS DE ESCAYOLA

INFÓRMATE Y GANA UN FANTÁSTICO VIAJE.

RAMIREZ

CALIDAD

C/ Calandria, 8

SAN ILDEFONSO

arco-ramirez.com

¡¡ DISFRUTE AHORA DE SU CHALET Y PAGUE COMO QUIERA !!

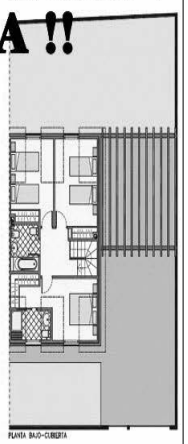

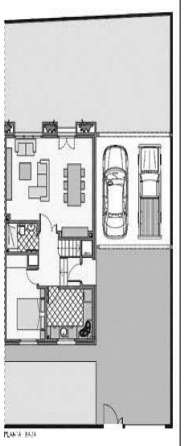

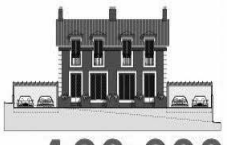

¡¡ O por **190.000** se lo construimos con los acabados a su gusto !!

Características: Parcela ± 200 m2 junto a abundantes zonas verdes, Zona de Otero Estación en la falda de la Sierra de Guadarrama, Excelente y eficiente distribución en un tamaño óptimo, 128 m2 vvda. + 29 garaje- pérgola. 4 dormitorios (1 Suite), 3 baños. Armarios, Gres y/o tarima, aspiración central, energía solar térmica, fuerte aislamiento, calefacción por suelo radiante, alta calidad en construcción, entrega inminente , AVE (5 min), tren de cercanías y autobús (200 m.). Junto a autopista AP-61, 35 min. para Madrid y 10 min. a Segovia. Sin gastos comunitarios. Núcleo Urbano con todos los servicios básicos y equipamiento suficientes. Grado de urbanización del entorno tipo medio en desarrollo.

ARQUINOR
Oficina Técnica de Edificación
ARQUITECTURA E INGENIERÍA
Pol. Ind. las Eras,13
La Granja de San Ildefonso
40100 SEGOVIA

Tlf.: 639 70 24 27

INMOBILIARIA MANSINO

Símbolo de eficacia

nuestras ofertas

VENDE APARTAMENTO EN CONSTRUCCIÓN EN HONTORIA. 2 DORMIT. 2 BAÑOS. ¡132.000 €! ¡21.962.000 PTAS! REF.9622

VENDE APARTAMENTO EN BERNUY. 2 DORMITORIOS. BAÑO, ASEO, GARAJE Y TRASTERO. EXCELENTE MEMORIA DE CALIDADES. COCINA INDEPENDIENTE. ¡135.000 €! ¡22.462.100 PTAS! REF.9750

VENDE APARTAMENTO EN VÍA ROMA. 2 DORMIT, BAÑO, ASCENSOR. ¡CALIDADES DE LUJO! ¡SEMINUEVO! REF.9770

VENDE APARTAMENTO EN CRISTO DEL MERCADO, 86 M². 2 DORMITORIOS. COCINA AMUEBLADA CON OFFICE. TRASTERO. PLANTA 4ª CON ASCENSOR. ¡BUEN ESTADO DE CONSERVACIÓN! REF.9765

VENDE PISO DE 2 DORMIT. EN NUEVA SEGOVIA. COCINA Y BAÑO AMUEBLADOS. TOTALMENTE EXTERIOR. GARAJE Y TRASTERO. ¡PERFECTO ESTADO! REF.9852

VENDE APARTAMENTO EN SAN CRISTÓBAL. 1 DORMITORIO. JARDÍN INDIVIDUAL 40 M². ¡PISCINA Y TENIS COMUNITARIOS! ¡REFORMADO! ¡EN ESQUINA! ¡PRECIO-ECONÓMICO! REF.9951

VENDE APARTAMENTO DE 2 DORMITORIOS EN LA HIGUERA. ASCENSOR. A ESTRENAR. ¡BUENAS CALIDADES! ¡SÓLO 93.455 €! ¡15.549.600 PTAS! REF.10302

VENDE APARTAMENTO PRÓXIMO A ESTACIÓN DE FERROCARRIL. 2 DORMITORIOS. ¡REFORMADO! ¡SÓLO 130.000 €! ¡21.630.000 PTAS! REF.10808

VENDE DÚPLEX EN C/ SAN FRANCISCO. 2 DORMITORIOS. PLANTA 2ª CON ASCENSOR. ¡REHABILITADO! ¡VISÍTELE! REF.10901

VENDE APARTAMENTO EN VALVERDE. 1 DORMITORIO, GARAJE Y TRASTERO. ¡AMUEBLADO! ¡133.000 €! REF.10906

TELF.: 921 44 30 31

Palazuelos de Eresma

Palazuelos. 2 dormitorios AMUEBLADOS. 2 baños,
cocina independiente.
Bajos con jardín.

Garaje-Trastero Ascensor
Desde 120.000 €.
20.000.000 ptas

JP
INMOBILIARIA
C/ Independencia, 25
921 432 381
Jpinmobiliaria.es

SUDOKU

8		2		3		4		
	1	4	7	2			3	9
	9		8		4		6	5
2			9			6		
7				4				3
		8			6			2
5	8		4		7		2	
4	7			6	1	3	5	
		6		8				4

Rellene las casillas en blanco de modo tal que cada fila, cada columna y cada cuadrado de 3x3 contengan todos los números del 1 al 9, pero sin repetir ninguno, tanto en las filas como en las columnas.

GRADO DIFICULTAD: MEDIO

JEROGLÍFICO

660

¿ Con quién pasó su vida ?

DEDUCCIÓN DE PALABRAS

Cada una de las seis palabras de este juego lleva a su lado un número, que indica las letras que tiene en común con la palabra que debe deducir. Para orientación del lector se dan tres letras - en el orden que les corresponde - de la solución.

A	L	G	U	N	O	2
B	A	S	T	Ó	N	1
I	N	F	A	M	E	3
B	Í	G	A	M	O	1
A	D	U	C	E	N	4
M	A	D	R	E	S	4
F		A	U			

AUTODEFINIDO

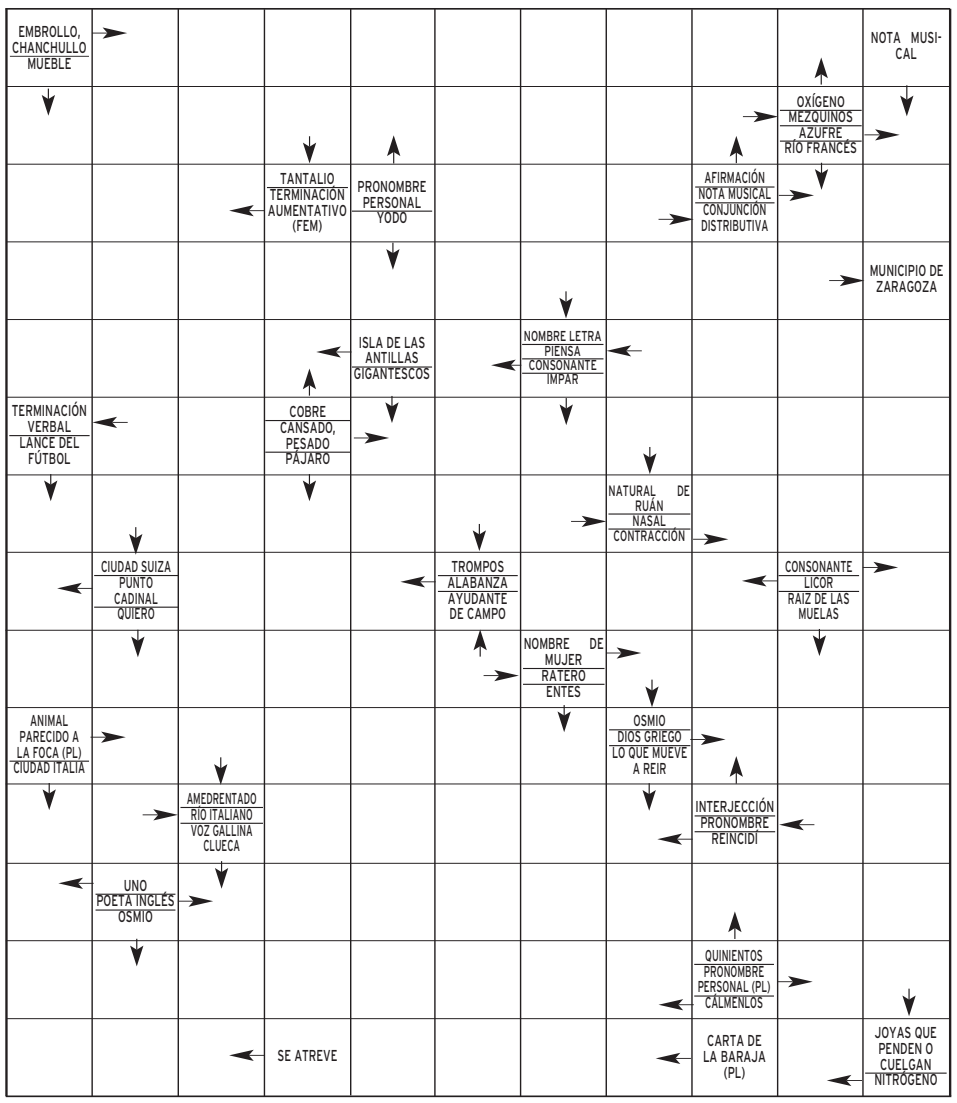

SIETE DIFERENCIAS

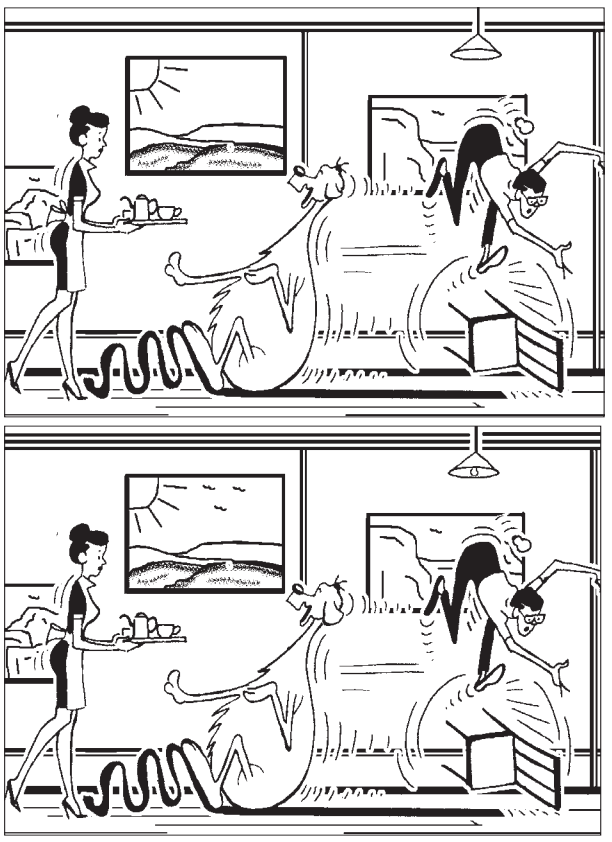

CRUCIGRAMA

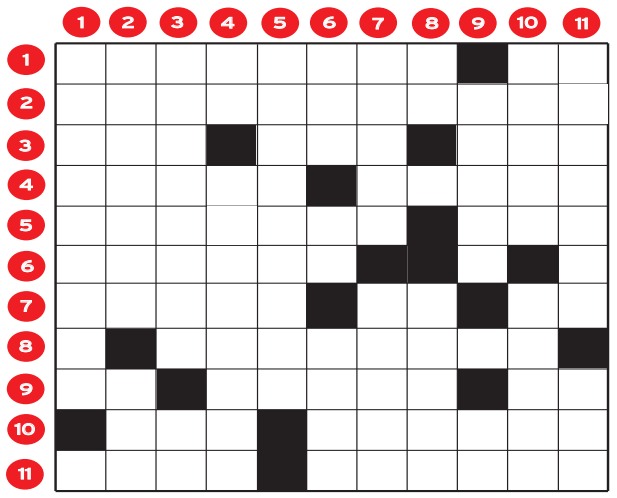

HORIZONTALES.- 1: Ciudad de Apulia (Italia). Letra repetida.- 2: Fortaleza, vigor.- 3: Terminación del diminutivo (Fem). Dios griego. Cabeza de ganado.- 4: Segunda persona de la Trimurti o trinidad hindú. Temporada de considerable duración.- 5: Entretanto. Nombre de mujer.- 6: Raiz o vocablo que procede de otro (Pl).- 7: Al revés, dementes. Nota musical. Letra repetida.- 8: Parte de la geología que estudia la formación de las montañas.- 9: Al revés, dios egipcio. Municipio de Sevilla. Artículo.- 10: Plural de letra. Tejido.- 11: Higiénico. Al revés, cierto carruaje.

VERTICALES.- 1: Municipio de Burgos.- 2: Espacio comprendido dentro de ciertos límites. Al revés, río de Suiza.- 3: Natural, sin disfraz ni adorno. Preposición.- 4: Conjunción. Cubierto de bosques.- 5: Límpiolos, purifícolos.- 6: Desplazamiento, traslado. Al revés, nota musical. Apetito desordenado.- 7: Al revés, conjunto de platos que constituyen una comida (Pl). Adverbio comparativo.- 8: Al revés, nota musical. Vano, fútil, inútil.- 9: Metaloide. Artículo.- 10: Variedad de pagel. Hombre de mar.- 11: Tocaran con los labios. Al revés, cierto animal.

HORÓSCOPO

Aries 21 marzo a 19 abril .
Salud muy buena. En lo laboral infórmese bien sobre esa persona y sobre sus intenciones. Su vida amorosa oscilará entre la euforia y el fracaso.

TAURO 20 abril a 20 mayo.
Salud regular. En el terreno profesional no tenga miedo de tomar hoy una decisión importante. No esté demasiado pendiente de su pareja.

Géminis 21 mayo a 20 junio.
El exceso de obligaciones puede repercutir en su vitalidad. Su familia y su hogar necesitan más su presencia. Alegría en el plano sentimental.

CÁNCER 21 junio a 22 julio.
Salud muy buena. Hoy pondrá toda la carne en el asador para mantener la buena imagen de sí mismo. Amor pasable.

LEO 23 julio a 22 agosto.
Vigile atentamente su salud. Algo inesperado le hará interesarse vivamente por el trabajo que lleva entre manos y que le aburría. En el amor abundarán las alegrías.

VIRGO 23 agosto a 22 septiembre .
Salud excelente. Su compleja personalidad puede incidir negativamente en el hogar, que ocupa una parte muy importante en su vida. Regular en el amor.

LIBRA 23 septiembre a 22 octubre.
Agotamiento. Debería madurar bien ese asunto antes de dar una contestación definitiva. Hoy tendrá mucho encanto y un poder de seducción muy sutil.

ESCORPIO 23 octubre a 21 noviembre.
Salud buena. No trate de ser perfecto o su trabajo no avanzará como debiera. Si no tiene un compromiso amoroso podría encontrarlo hoy.

SAGITARIO 22 noviembre a 21 diciembre.
Salud excelente. Habrá cambios favorables, tanto dentro de su mente como en los acontecimientos externos. Su indiferencia herirá a su pareja.

CAPRICORNIO 22 diciembre a 19 enero.
Busque la manera de evadirse. Jornada de análisis y repaso de las experiencias vividas. En el amor, muéstrese indulgente con las faltas de su pareja.

ACUARIO 20 enero a 18 febrero.
Salud muy buena. En lo laboral, hoy tendrá que hacer frente a una serie de contratiempos imprevistos. El compromiso con su pareja le dará problemas.

PISCIS 19 febrero a 20 marzo.
Aléjese de lo que le hace daño. Jornada con altibajos y acontecimientos no esperados. Sentirá la tentación de usar su atractivo con fines egoistas.

SOLUCIONES

SUDOKU

8	5	2	6	3	9	4	7	1
6	1	4	7	2	5	8	3	9
3	9	7	8	1	4	2	6	5
2	3	1	9	5	8	6	4	7
7	6	5	1	4	2	9	8	3
9	4	8	3	7	6	5	1	2
5	8	3	4	9	7	1	2	6
4	7	9	2	6	1	3	5	8
1	2	6	5	8	3	7	9	4

DEDUCCION

Foco, aves, panza, oreja, lazo, línea, pantalón.

SIETE ERRORES

Vivió solo

VI VI O solo

JEROGLIFICO:

Fraude

CRUCIGRAMA

HORIZONTALES.- 1: Brindisi. BB.- 2: Reclaudumbre.- 3: Ica. Pan. Res.- 4: Visnú. Época.- 5: Intertrim. Mar.- 6: Etimos.- 7: socoL. Mi. NN.- 8: Orogenia.- 9: aR. Osuna. Un.- 10: Aes. Lonetа.- 11: Sano. aseláC.

VERTICALES.- 1: Briviesca.- 2: Recinto. raA.- 3: Icástico. En.- 4: Ni. Nemoroso.- 5: Depúrolos.- 6: Ida. lS. Guia.- 7: sunemM. Menos.- 8: iM. Imane.- 9: Bromo. El.- 10: Breca. Nauta.- 11: Besaran. nac.

AUTODEFINIDO

	G	A	T	U	P	E	R	I	O		
C	I	C	A	T	E	R	O	S		S	
A	N	O			O	R	A		M	I	
M	E	O	U	I	N	E	N	Z	A		
A	B	U	C		Z		E	E	R	C	
R	I			C	A	N	S	I	N	O	
G	A	N	G	O	S	O		D	E	L	
O		A	O	L		N	O	R		G	
L	A	D	R	O	N		S	A	R	A	
	M	O	R	S	A	S		P	A	N	
P	O		I	A	C	E	R		I	T	
I		C	O	L	E	R	I	D	G	E	
S	O	L	N	E	D	E	S		O	S	
A	S	O		S	E	S	A		N		

AUTODEFINIDO

El Teatro Real y RTVE firman un acuerdo

Una rúbrica por la que el canal público dará a conocer la programación artística y las propuestas culturales del Real para esta temporada. Además de esta cobertura informativa, Televisión Española participará en la divulgación de actividades como el Proyecto Pedagógico y el Programa Joven, entre otros.

El 'talent show' de Cuatro.

'¡Fama!' busca nuevos bailarines

El *reality* de Cuatro ha abierto otro proceso de selección para buscar nuevos concursantes para la escuela. Así, el próximo sábado 21 de febrero, celebrará un *casting*. Los interesados deben presentarse, a las 09,00 horas, en el Parque V Centenario de la localidad madrileña de San Martín de la Vega.

María Teresa Campos vuelve a 'La mirada...'

La veterana presentadora regresa hoy al espacio, tras una baja por enfermedad, y ha decidido «empezar de otra manera» e introducir novedades en su programa. Por ello comenzará con «otro orden» para que los espectadores puedan estar al corriente de todos los asuntos fundamentales de la actualidad.

|LOS PAYASOS DE LA TELE|
ARMANDO RODRÍGUEZ

El niño que insulta

Miguel se mete en la bañera. Al niño, que no cuenta ni seis abriles, le pixelan las partes. No pixelan, sin embargo, nada de lo que sale de su boquita de piñón. Ni siquiera un pitido, al uso estadounidense, cuando Miguelito suelta sus habituales «¡Hijo puta!». No le digáis nada al niño, dice *Supernanny*, ignorarle...

No osaré opinar sobre las teorías educativas de una gran profesional, sino sobre el pudor televisivo, donde los niños son asiduamente pixelados, pero sus barrabasadas quedan impresas en todas las imágenes.

Un niño, dirán los pedagogos, ignora el significado de determinados insultos. Aunque los grite a los cuatro vientos, con la alta dosis de vergüenza que conlleva para sus progenitores, con los que pasea. Y es inevitable, entonces, preguntarse: si el motivo por el que los papás de Miguel acuden a *Supernanny* es por esa terrible vergüenza que sufren cuando su niño berrea esos tacos, ¿por qué acceden a que toda España lo vea a través del televisor?

O efectivamente están desesperados (cosa que no vale, porque pedagogos, psicólogos infantiles y educadores especiales hay muchos, quizás demasiados) y por eso acuden a la gran Rocío, o directamente son ganas de chupar cámara (que tampoco, porque excusas para salir en la tele hay muchas y no todas requieren enseñar a tu hijo soltando veneno por la boca).

En *Channel 4* andan a la gresca por la emisión de *Boys and girls alone* (Chicos y chicas solos), un *reality* en el que niños de 9 y 10 años conviven sin sus padres. Reciben más de un millar de quejas diarias. El asunto es que no nos gusta que la tele muestre a nuestros niños tal como son, porque los que quedan en evidencia son sus padres. ¿O tal vez sí?

Antena 3 logra viajar en el tiempo con 'La chica de ayer'

Ernesto Alterio y Manuela Velasco protagonizan la versión española de la ficción de la BBC 'Life on mars'. La serie repasa cómo era la sociedad en 1977 a través de un policía

• La producción gira en torno a Samuel, un agente que, después de un accidente de tráfico, aparece en el Madrid de finales de los 70 para averiguar algo de su pasado.

Los protagonistas de la serie de Antena 3 'La chica de ayer'.

MARÍA QUIJANO (FP) / MADRID

En tiempos de crisis, las televisiones se empeñan en mostrar a los espectadores cómo España ha sobrevivido a otras dificultades en el pasado. La buena acogida de series como *Cuéntame* y la reciente miniserie *23-f. El día más difícil del Rey*, que narran los últimos años de la dictadura franquista y el intento de golpe de Estado en 1981, respectivamente, demuestran que no siempre tiempos pasados fueron mejores. Ahora, Antena 3 se traslada a 1977 con *La chica de ayer*, adaptación *a la española* del éxito de la BBC *Life on mars*, para mostar una nación machista, homófoba y reprimida desde la perspectiva de un hombre del siglo XXI.

Con un inexplicable viaje en el tiempo como telón de fondo, esta nueva ficción que protagonizan Ernesto Alterio y Manuela Velasco -y que aún no tiene fecha de estreno-, muestra el germen de los profundos cambios políticos y sociales que se han producido en el país en los últimos 30 años. «La serie reconstruye la historia de España de 1977 en todos los aspectos», explica Goyo Quintana, director general de la productora Ida y Vuelta. «No es un retrato amable, se reflejan los problemas que había en este Estado», añade.

Un total de ocho capítulos componen la primera temporada de esta nueva apuesta por mostrar nuestro pasado en la ficción, cuyo reparto encabeza el actor hispano-argentino Ernesto Alterio. «Su trabajo es maravilloso», destaca Antonio Garrido, que interpreta a un rudo comisario de Policía.

La serie gira en torno a Samuel, un agente que sufre un desafortunado accidente de coche mientras trata de salvar a su novia y compañera de trabajo. Cuando despierta, aparece en 1977 en Madrid. Desorientado, descubre que trabaja para un anticuado cuerpo de Policía, donde conoce a Ana (Velasco), la única que cree su historia. Además, se reencuentra con sus padres antes de que su progenitor les abandonara. Entonces, Samuel descubre que su extraño viaje puede tener un objetivo claro: conocer algo importante de su pasado.

LO **MEJOR** DEL DÍA

En 'Acusados', la jueza Rosa Ballester se enfrenta a su hija

Rosa está dispuesta a todo para conocer la verdad sobre lo sucedido en el incendio de la discoteca, y para ello no duda en manipular a un policía. La jueza se enfrentará a nuevos problemas familiares: su hija Marina ha averiguado un secreto. TELECINCO 22,15 HORAS.

Danielle decide ir a ver a Bree en 'Mujeres desesperadas'

En el primer episodio de la noche, aunque la decisión de Danielle de llevarse a su hijo con ella fue desgarradora para Bree, ahora, después de cinco años, decide ir a verla. En el segundo, Gaby planeará tener una vida sexual más periódica. TVE 2 22,00 HORAS.

Centro Residencial Doctor Barrios
■ Tercera Edad, Validos, Asistidos, Crónicos y Dependientes
■ Rehabilitación, Convalecencias y Postoperatorios
■ 122 plazas de máximo nivel asistencial
www.centrodoctorbarrios.es
921 48 92 01
Ortigosa del Monte (Segovia)

LA **PROGRAMACIÓN**

tve1

06:00 Noticias 24 horas
07:00 Telediario matinal
09:00 Los desayunos de TVE. Programa de actualidad conducido por Pepa Bueno.
10:15 Saber vivir. Presentado por Manuel Torreiglesias. Temas de salud.
11:30 Esta mañana
14:00 Informativo territorial
14:30 Corazón de invierno
15:00 Telediario 1. Presentado por Ana Blanco. Jesús Álvarez se encarga de las noticias de Deportes.
15:55 El tiempo
16:00 Amar en tiempos revueltos. La presente temporada se está centrando en lo social, en las pequeñas historias que viven los protagonistas, aunque siempre teniendo como telón de fondo la situación que se vive en la España franquista.
17:30 Victoria. Telenovela.
18:00 España directo. Programa de actualidad con conexiones en directo.
20:00 Gente
21:00 Telediario 2. Con Lorenzo Milá y María Escario.
21:55 El tiempo
22:00 Comando actualidad. Tras uno de los peores años para el negocio inmobiliario en España, con más de un millón y medio de pisos a la espera de un comprador, los vendedores empiezan a desesperarse. Familias ahogadas por la hipoteca e inmobiliarias en quiebra son los ejes de este reportaje.
00:00 59 segundos. Programa de debate abierto a cualquier asunto de actualidad, político o social. Tan solo hay un límite: el tiempo.

22:00

Comando actualidad
El mercado inmobiliario vive una de sus peores etapas. Los vendedores empiezan a desesperarse.

tve2

06:30 That's English
07:00 Leonart
07:30 Los Lunnis. Incluye *Dougie se disfraza, El Jardín de los Sueños, El mundo de Todd, Pequeña princesa, Berni* y *Jim Jam & Sunny.*
09:45 Aquí hay trabajo
10:15 La aventura del saber
11:15 Los últimos indígenas
12:00 Mil años de románico
12:30 El bosque protector
13:00 Comecaminos. Incluye *Zorori, el extraordinario, La leyenda del dragón, El búho* y *Pacific blue.*
15:30 Saber y ganar. Con Jordi Hurtado.
16:00 El emperador de Siberia en Pekín
17:00 Pasión por la naturaleza
18:00 En construcción
20:30 La 2 Noticias express
20:35 Dos hombres y medio. Serie.
21:00 Smallville. Serie que incluye el ***Sorteo de la Bonoloto.***
22:00 Mujeres desesperadas. Serie. Capítulos: 3 y 4.
00:00 Muchachada nui. Humor.
00:30 La 2 Noticias
01:00 El tiempo
01:30 Zona documental. *Perseguidos.* Son anónimos. Incluso en el pequeño entorno en el que se mueven han sentido como algunos que los conocen los evitan. Desde primera hora de la mañana, en cuanto pasan por la calle para ir a trabajar, dos escoltas les acompañan. Cuando acaban su trabajo, se despiden de sus escoltas.

00:00

Muchachada nui
Vuelven las noches de humor de la mano de este programa de corte surrealista.

Antena 3

06:30 Las noticias de la mañana
09:00 Espejo público. Susanna Griso presenta este programa de actualidad, al que cada día acude un invitado de relevancia.
12:30 La ruleta de la suerte
14:00 Los Simpson. Hoy se emitirán los capítulos de la serie: *Bart el templario* y *Rasca&Pica&Marge.*
15:00 Antena 3 Noticias 1. Informativo presentado por Pilar Galán, Roberto Arce y Ángel Rodríguez.
15:50 La previsión de las 4
16:00 Tal cual lo contamos. Programa presentado por Cristina Lasvignes en el que se trata la actualidad. Además, el grupo de colaboradores también hará un repaso a la crónica social.
19:00 El diario
20:15 Ven a cenar conmigo. Concurso en el que varios participantes optan a un premio económico por ser el mejor anfitrión de todos los asistentes.
21:00 Antena 3 Noticias 2. Presenta Matías Prats.
22:00 Sexo, mentiras y algunas exclusivas
22:15 Los hombres de Paco. *Un adosao con vistas.* Han aparecido tres muertos en similares circunstancias: Un albañil, un camionero y un encofrador, todos ellos degollados. Cutis, Povedilla, Rita y Nelson deben interrogar a los familiares y buscar el factor común entre las víctimas. (Ver *Las series*).
00:00 Sin rastro
01:30 Campeonato europeo de de póquer: Pokerstars

00:00

Sin rastro
Serie policiaca en la que un grupo de agentes del FBI se encarga de solucionar desapariciones.

cuatro

08:10 Bola de dragón Z
09:00 Suerte por la mañana! Concurso.
10:00 Por un tubo. Concurso.
11:10 Alerta cobra. *Nemesis.*
12:15 Las mañanas de Cuatro. La periodista Concha García Campoy y su grupo de colaboradores repasan la actualidad.
14:25 Noticias Cuatro
15:15 Fama ¡a bailar! La escuela en directo
15:30 Fama ¡a bailar! Entretenimiento.
17:10 HKM. Capítulo 51.
18:00 El encantador de perros. El adistrador César Millán hoy tendrá nuevo retos caninos a los cuáles hacer frente.
18:55 Password. Concurso presentado por la periodista radiofónica asturiana Luján Argüelles, que pone a prueba la pericia y el vocabulario de participantes y famosos.
19:55 Éstas no son las noticias
20:55 Noticias Cuatro. Además, incluyen el ***Sorteo de la ONCE***.
21:30 El hormiguero. Presentado por Pablo Motos y su divertido equipo de colaborades. Cada día acude un invitado.
22:15 Cuestión de sexo. Estreno nueva temporada. Hoy se emitirá el capítulo *¿Son buenas las segundas partes en la pareja?* (Ver *Las series).*
23:30 Cine. *Beautiful girls.* EEUU, 1995. Dirigida por Ted Demme. (Ver *Las películas).*
01:40 Cuatrosfera
02:20 Marca y gana. Concurso.

21:30

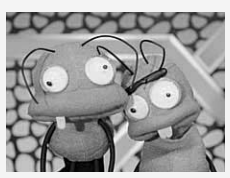

El hormiguero
Presentado por Pablo Motos y su divertido equipo de colaboradores. Hoy acude Alejandro Tous.

5

06:30 Informativos Telecinco matinal
08:30 La mirada crítica. Presentado por María Teresa Campos.
10:30 El programa de Ana Rosa. Magacín presentado por Ana Rosa Quintana, que cuenta con numerosos colaboradores.
14:00 Karlos Arguiñano en tu cocina
14:30 Informativos Telecinco. Presentado por Hilario Pino y Marta Fernández.
15:30 Está pasando. Con Marisa Martín Blázquez y Daniel Domenjó.
17:45 Yo soy Bea. Capítulo 645. Ángel recapacita y le pide perdón a Be, explicándole que su enfado es con Alicia. Ambos visitan a su madre para averiguar la razón de su ausencia, pero ella se muestra tan displicente que provoca nuevamente la ira de Ángel.
18:30 Mujeres y hombres y viceversa
20:15 Pasapalabra
20:55 Informativos Telecinco
21:30 Escenas de matrimonio. Serie que parodia, a través de varias parejas, las diferentes etapas de las relaciones sentimentales.
22:15 Acusados. *Jugar con fuego.* La magistrada Rosa Ballester está dispuesta a todo para conocer la verdad sobre lo sucedido en el incendio de la discoteca Metrópolis y para ello no duda en manipular a un agente de policía.
00:00 El juego de tu vida. Programa presentado por Enma García.

00:00

El juego de tu vida
La sinceridad tiene un precio. Varios concusantes airearán su vida privada por 100.000 euros.

6

07:00 El rey de Queens
07:40 Turno de guardia
08:30 Teletienda
09:00 Despierta y gana
10:00 Cocina con Bruno. Programa que está presentado por Bruno Oteiza, en el que se enseñan interesantes recetas.
10:25 Sé lo que hicisteis...
12:00 Crímenes imperfectos. Programa.
14:00 La Sexta Noticias
14:55 Padre de familia
15:25 Sé lo que hicisteis... Patricia Conde, Ángel Martín y los colaboradores del espacio analizan los continuos desastres periodísticos que se perpetran en los diferentes programas televisivos dedicados al mundo del corazón.
17:20 Estados Alterados Maitena. Serie protagonizada por María Adánez.
17:35 La tira. Serie de humor.
18:00 Copa de la UEFA. La Sexta retransmite el encuentro Dinamo de Kiev-Valencia .
20:00 La Sexta Noticias.
21:00 Copa de la UEFA. Doble cita con el fútbol en La Sexta. La cadena emitirá en directo el encuentro en el que se medirán el Aalborg y el Deportivo, en el partido de ida de los dieciseisavos de final de la Copa de la UEFA.
22:15 Bones. Serie que trata la labor de la doctora Temperance Brennan, una antropóloga forense, cuya especialidad consiste en encontrar pruebas bajo los huesos de las víctimas.
00:00 Buenafuente. Programa presentado por Andrey Buenafuente.

00:00

Buenafuente
Esta noche, Buenafuente tendrá como invitados a Epi e Iturriaga, dos históricos del baloncesto.

Canal 4

07:30 Hoy como ayer
08:00 Rutas en tren
08:30 Documental
09:00 María Emilia. Telenovela.
10:00 Programación local
11:55 Mujer de madera. Telenovela.
12:45 Ésta es mi gente. Presentado por Klaudio Landa.
13:30 La cocina de Mikel Bermejo
13:55 Telenoticias Segovia
14:30 Matrícula. Concurso en el que los participantes deben responder a las preguntas que aparecen en las matrículas que ven.
15:00 Telenoticias Segovia
15:30 Documental
16:00 El mundo secreto de Alex Mack
16:30 Rutas en tren
17:00 Vaya semanita
18:00 Gata Salvaje. Telenovela sobre una joven que tendrá que luchar para recuperar la felicidad que la vida le quitó, y para mantenerse íntegra en medio del odio y la ambición.
19:55 Actualidad Segovia 2ª Informativo que recoge las principales noticias acaecidas durante toda la jornada de hoy.
20:28 Documental. Serie documental que recoge los mejores reportajes del momento.
21:00 Actualidad Segovia 2ª
21:30 Hoy como ayer
22:02 Más Madera
23:57 Actualidad Segovia 2ª Informativo que recoge las principales noticias acaecidas durante toda la jornada de hoy.
00:30 Programación de noche

13:55

Telenoticias local
Informativo que recoge las principales noticias acaecidas durante toda la jornada de hoy.

OFERTAS ESPECIALES
Aeribic Step Nuevos Grupas Batuka Fitness
Gimnasio Mario Muniesa
Infórmate
CALLE DE SAN ROQUE
cerca estación autobuses
Tel 921 43 30 22

BUTACA DE CINE

★★★	La extraña que hay en ti	15:55	Digital +
★★	Un lío padre	20:00	Cinestar (ONO)
★★★	Pozos de ambición	22:00	Digital +
★★	Beautiful girls	23:30	Cuatro
★★★	Perseguidos	01:30	TVE 2

● Mala ★ Regular ★★ Interesante ★★★ Buena ★★★★ Muy Buena

BUTACA DEPORTIVA

Tenis. Torneo WTA de Dubai	12:00	Eurosport
Tenis. Torneo de Marsella	14:30	Teledeporte
Fútbol. Copa de la UEFA. Dynamo-Valencia	18:00	La Sexta
Balonmano. Liga Asobal. Portland-Ademar	20:30	Teledeporte
Fútbol. Copa de la UEFA. Aalborg-Deportivo	21:00	La Sexta

El Fogón Sefardí
RESTAURANTE
Ven a "Tostear" a nuestra taberna desde 1,80 €/unidad. Otra manera de cenar...
Y para el almuerzo...de lunes a viernes menú del día con variedad de platos.
Tel. 921 466 250 www.lacasamudejar.com C/ Judería Vieja 17

TELEMADRID

07:00 Telenoticias
09:00 El Círculo a primera hora. Presenta: Ely del Valle. Invitado: Enrique López, magistrado Audiencia Nacional.
09:30 Buenos días, Madrid. Magacín informativo.
12:15 Walker Texas Ranger. *La dureza de las calles.*
13:15 Alto y claro. Espacio presentado por Curri Valenzuela.

14:00 Telenoticias. Presentada por Víctor Arribas y María Pelayo.
15:00 El tiempo/Deportes
15:35 Cifras y letras. El concurso se desarrolla a lo largo de 12 pruebas, 8 relativas a letras y cuatro a cifras.
16:05 Cine western. *Chato el apache.* Un apache es acusado de asesinar al sheriff de un pueblo del Oeste. Sin más demora, un grupo de ciudadanos se organiza para ir en su busca.
18:00 Madrid directo. Programa.
19:35 Rex, un policía diferente

20:30 Telenoticias. Con Mercedes Landete y Julio Somoano.
21:30 Gabinete de crisis
22:15 Cine sin cortes. *Daño colateral.* Cuando la esposa de Gordong Brewer es asesinada por la bomba de un terrorista, él se obsesiona con encontrar al asesino y se asocia con el aliado más difícil: la esposa del terrorista.
00:00 Diario de la noche. Con Hermann Tertsch. Hoy acudirá como invitado el escritor Álvaro Pombo.
00:50 Territorio comanche. Programa presentado por Cristina Tárrega.

4 SEGOVIA

12:00 Gata Salvaje Telenovela
14:00 Hoy como ayer
14:30 Informativo regional
15:00 Cocina
15:30 Informativo regional
16:00 Rutas en tren
16:30 Matricula Concurso.
17:00 Maria Emilia Telenovela
18:00 Esta es mi gente
19:00 Date el bote
20:00 Hoy como ayer
20:30 Informativo regional
21:00 El mundo secreto de Alex Mark
21:30 Informativo regional
22:00 Enganchados Castilla y León
22:30 Flash Back
23:00 Vaya semanita
00:00 Informativo regional
00:30 Matricula
01:00 Esta es mi gente
02:00 Documental
02:30 Programación de noche

POPULAR TV

08:00 Dibujos animados
09:00 Desayuno informativo
10:00 Mundo solidario
10:30 Audiencia vaticana
12:00 Ángelus
12:05 Santa Misa
13:00 Gana ahora
14:30 Noticias 1
15:00 Kikiriki
16:15 Tarde de cine
18:25 Dibujos animados
19:00 El Rincón de Luz
19:59 España en la vereda
20:30 Noticias 2
21:20 Noticias Segovia
21:30 El Polígono
21:45 Encuentros con... Manos Unidas
22:30 El debate de Isabel San Sebastian
23:56 Noticias 3
00:40 Redifusión Programas Segovia

** Los horarios y contenidos de las diferentes cadenas de televisión podrían sufrir modificaciones -ajenas a nuestra responsabilidad- debido a los cambios de programación de última hora.*

SERIES EN 'PRIME TIME'

CUATRO 22:15
CUESTIÓN DE SEXO

Las relaciones de pareja vuelven a Cuatro

Cuestión de sexo vuelve a Cuatro. La serie regresa cargada de buen humor, ni más ni menos que el necesario para desentrañar uno de los grandes enigmas de la condición humana: por qué las parejas se empeñan en seguir unidas si nunca llegan a entenderse. En *¿Son buenas las segundas partes en la pareja?,* Diego y Alba le están dando una segunda oportunidad a su matrimonio. Toni, el hermano de Diego con el que lleva 10 años sin hablarse, aparece para proponerles seguir con un negocio que han heredado: un viñedo. Alba quiere meterse, pero Diego prefiere vender su parte porque no se fía de su familiar.

ANTENA 3 22:15
LOS HOMBRES DE PACO

Enredo de demandas entre Pepa y Silvia

En el capítulo *Un adosao con vistas*, Pepa, que ya no sabe qué hacer para recuperar a Silvia, le pone una demanda por *mobbing* para que le haga caso y le deje explicarse sobre lo sucedido con Aitor. Silvia la contra-demanda por acoso. Por su parte, Aitor está volcado en apoyar a Sara en los duros momentos que está pasando al estar alejada de Lucas. Mariano sigue sin encontrar el momento adecuado para decirle a Salgado que no quiere casarse con ella, y menos aún cuando ella le dice que su padre está enfermo terminal.

LAS PELÍCULAS

● Mala ★ Regular ★★ Interesante ★★★ Buena ★★★★ Muy Buena

DIGITAL + 22:00
POZOS DE AMBICIÓN
★★★

Padre e hijo luchan por salir de la pobreza

Ficha técnica: Drama. EEUU, 2007. **Dirección:** Paul Thomas Anderson. **Intérpretes:** Daniel Day Lewis, Kevin J. O'Connor y Ciarán Hinds. 151 m.

En la Texas de principios del siglo pasado, Daniel Plainview, un minero que ha criado a su hijo en el umbral de la pobreza, recibe un soplo sobre la existencia de un mar de petróleo en Little Boston, un pequeño pueblo del oeste americano. Sin dudarlo, se instala allí con su pequeño para probar salir de la miseria. Y la decisión no puede ser más acertada.

CUATRO 23:30
BEAUTIFUL GIRLS
★★

Los problemas se arreglan mejor en casa

Género: Drama. EEUU, 1996. **Dirección:** Ted Demme. **Intérpretes:** Timothy Hutton, Rosie O'Donnell, Max Perlich. 113 m.

Willie, un músico de 29 años y algo perdido en la vida, regresa a su pueblo para asistir a una reunión de antiguos alumnos. Allí, aprovechará para replantearse su existencia. Por una parte, dudará entre seguir con su sueño de ser pianista o convertirse en un rutinario representante de ventas. Además, analizará la relación con su novia Tracy.

TVE 2 01:30
PERSEGUIDOS
★★★

Documental sobre los amenazados de ETA

Género: Documental. España, 2004. **Dirección:** Eterio Ortega Santillana. **Intérpretes:** Patxi Elola, José Luis Vela, Marisa Peraza, Javier Alonso. 86 minutos.

En el pequeño entorno en el que se mueven han visto como conocidos les evitan. Su círculo de comprensión es cada vez más reducido. Desde primera hora de la mañana, en cuanto pasan por la calle para ir a trabajar, dos escoltas les acompañan. Cuando acaban su trabajo, llegan al portal de su casa y se despiden de sus guarcaespaldas.

Roca

CALVO & MUNAR
DESDE 1902
C/Guadarrama, 21. Pol. Ind. 'El Cerro'. 40006 SEGOVIA • Telfs. 921 41 24 11 / 921 413602 • Fax 921 41 36 00 • www.calvoymunar.com

EL ADELANTADO DE SEGOVIA

Edita: El Adelantado de Segovia S.L. **Depósito Legal:** SG. 1958

• **Redacción, Administración y Publicidad:** Calle Morillo, 7 (Junto al Jardín Botánico) 40002 Segovia • Teléfono: 921 43 72 61 • Fax: 921 44 24 32
• Correo electrónico redacción: redaccion@eladelantado.com
• Correo electrónico publicidad: publicidad@eladelantado.com
• **Redacción en Cuéllar**: Alea Comunicación • Plaza de Santo Tomé, 8 - 1º 40200 Cuéllar • Teléfono y fax: 921 14 02 10 • Correo electrónico: info@aleacomunicacion.es

Prohibida toda reproducción a los efectos del Artículo 32, 1, párrafo segundo, LPI

|**LA ÚLTIMA**| **S. GALLO/ICAL**/ LEÓN

Motor **etnográfico**

El nuevo director del Museo de León presentó ayer sus proyectos en el centro

El nuevo director del Museo Etnográfico de León, José Ramón Ortiz./ ICAL

El nuevo director del Museo Etnográfico de León, José Ramón Ortiz, se mostró dispuesto ayer a convertir el centro, ubicado en la localidad de Mansilla de las Mulas, en un verdadero motor de la etnografía leonesa. Así lo señaló Ortiz tras dos semanas en el cargo del museo, que cumplirá un año el próximo día 20 de febrero.

Entre sus primeras actividades está "el plan de la programación anual del museo", que, auguró, será "ambicioso" y que está a punto de finalizarse. El nuevo director del Museo Etnográfico lleva 20 años en el patrimonio histórico. Por ello, consideró que "la gestión de una institución como esta tiene que avanzar en cuestiones museográficas y etnológicas".

*El principal objetivo de la nueva dirección del centro es **coordinar** las 'desperdigadas' colecciones etnográficas de la provincia leonesa*

Una vez asentado en el cargo, José Ramón Ortiz pretende "dar a conocer el museo fuera de la comarca". Ortiz señaló que las colecciones de la provincia, cerca de 82 "se encuentran muy desperdigadas. Tenemos que aunar la coordinación entre todos los centros y servir de motor de toda la etnografía leonesa para coordinar todas las colecciones museográficas que existen en la provincia", añadió.

*El Museo Etnográfico de León ha sido **visitado por 41.000 personas** desde su apertura el 20 de febrero de 2008*

EXPERIENCIA El Museo Etnográfico de León ha contado con la presencia de 41.000 personas desde que abriera sus puertas al público el pasado 20 de febrero. A punto de cumplirse el primer año de vida del centro, José Ramón Ortiz se hace cargo de la dirección del museo.

Ortiz posee una amplia capacitación y experiencia de más de veinte años de gestión cultural, de patrimonio histórico, turismo, desarrollo rural, medio ambiente y urbanismo, en la dirección y gerencia de empresas privadas de servicios culturales y patrimoniales históricas, así como de fundaciones y Turismo Cultural.

Asimismo, le avala una trayectoria constatada en la Administración Pública en las Consejerías de Cultura, como técnico superior de la Junta de Comunidades de Castilla-La Mancha en las sucesivas direcciones generales de Patrimonio y Museos, Patrimonio Histórico y Patrimonio Cultural durante ocho años, así como previamente asistencias técnicas para diversas comunidades autónomas entre las que destacan la Consejería de Cultura de la Comunidad de Madrid, o la de Castilla y León.

El Museo Etnográfico Provincial es un proyecto museológico y etnográfico emprendido por la Diputación Provincial de León, donde al esfuerzo presupuestario, material y humano desarrollado hasta la fecha, se sumarán las labores expositivas, pedagógicas, didácticas, lúdicas e investigadoras para valorar y dar a conocer el Museo y aumentar la conservación y valoración del amplio patrimonio etnográfico desarrollado por la identidad y variedad cultural leonesa tradicional y popular.

|**HEMEROTECA**|
AMPARO BARRIO

Segovia hace 50 años

Lamentable estado de la iglesia de San Justo

La iglesia de San Justo se hunde. La noticia, así, escueta, puede parecer demasiado oída, pero la realidad, la triste realidad del estado del templo es conocida de bien por los segovianos, ya que si no sería incomprensible el mísero aspecto que presenta en su interior.

Es lamentable de verdad que el descuido haya convertido en un montón de ruinas la iglesia que posee una de las más bellas torres románicas de nuestra ciudad y que guarda en su interior recuerdos hermosos para los segovianos que sientan Segovia, recuerdos que viven entre polvo y escombros.

La nave principal cobija en la actualidad unos cuantos bancos rotos, algunos retablos que acabarán cayendo carcomidos por el tiempo y el desamparo, imágenes, confusión, en suma. La de la derecha no es más afortunada: la pila en que fue bautizado San Alfonso Rodríguez está completamene rodeada de cascotes. A la izquierda, en una amplia nave con cuadros antiguos, algunos de valor, existe un tremendo boquete en el lecho que deja al descubierto la viguería, consecuencia de un hundimiento que obligó a hacer una reparacion que, por pequeña, resulta insuficiente.

La torre, esta preciosa torre...

Alberto García Gil. Del Club de Prensa 'Antonio Rivera'